臺灣日日新報 夕刊
九月四日
夕刊定價一部二錢
發行人 江口治作
發行所 臺灣日日新報社

米の驅逐艦と交換 英領基地を米租借

米大統領メッセージ

【ワシントン三日發同盟】ルーズベルト米大統領は三日議會に對し書簡を送り南北大西洋の英國海空軍基地租借並に舊式驅逐艦五十隻の對英讓渡に關する英米兩國政府間の交涉妥結を發表した右大統領のメッセージ要旨は左の通りである

英米兩國政府間の交涉の結果米國は愈々ニューファウンドランド、バーミユーダ諸島、バハマ群島、ジャマイカ島、セント・ルシア島、ウインドウオード諸島並にアンチグア島、トリニダッド島並に南米の英領ギアナ等各英屬領海空軍基地を租借するに決した、右の內ニューファウンドランド及びバーミユーダ諸島に關する權限は英政府より寛容な態度をもつて贈與せられわが國より欣然受領された賜物である、而して爾餘の各根據地はわが方より提供に決した驅逐艦五十隻と交換に與へられたものである、以上交涉に關しては總べて余の權限をもつて取極を完了した

【ワシントン三日發同盟】ルーズベルト米大統領は三日議會に對し英米兩國政府は南北大西洋の英國海空軍基地租借並に舊式驅逐艦五十隻の對英讓渡につき意見の一致を見た旨通告した[illegible]

何等議會の表決を必要としないと強調してゐる[illegible]行ふであらうと傳へてゐる

米海軍省發表

【ワシントン三日發同盟】米海軍省は三日對英讓渡驅逐艦引渡しに關し左の如く發表した

一、對英讓渡驅逐艦五十隻中第一回引渡し分八隻は來る八日までに引渡すべく準備中で既に米本土を出港してボストンよりカナダに向け出港した

一、殘りの四十二隻は全部大西洋基地にあり、大部分は目下中立水域哨戒に從事してゐるから英國側の要求に應じて何時でも引渡しの用意が出來てゐる、但し艦艇名は發表することは出來ない

一、右驅逐艦の讓渡に關聯してスターク作戰部長は驅逐艦讓渡の代償として海空軍基地を租借することは米國の國防を弱體化するものではなく、却つてこれを強化するものであることを正式に證言してゐる

一、改裝終了の一、九二二年以前建造四吋砲、二十一吋水雷發射管の整備十二百噸級驅逐艦は現在時價二千萬弗であるが最新式驅逐艦は建造費七千萬弗である

一、同英海空軍基地の接收期日は英米共同專門委員會の檢討を經た後決定を見る筈である

九十九箇年租借

英、公文書で正式承認

【ワシントン三日發同盟】英大使は三日ハル國務長官に宛て公文書を以つて、米國政府の英國に對する驅逐艦用兵器並に基地供の代償として左記の海軍基地を九十九ケ年租借を正式に承認した

一、バハマ島東岸
一、ジャマイカ島南岸
一、セントルシア島西岸
一、トリニダット西岸
一、アンテイグア島全部
一、英領ギアナのジョージタウン市を中心とする八十粁の地域

英に有效な援助

【ワシントン三日發同盟】英米兩國政府の西半球內英領海空軍基地租借交涉はこの程結著を見たがイーロシアン、イギリス大使はこの締結の如く語つた

し右協定の成立は英國に最も有效な援助を意味するものであると同時に米國の大西洋防衛を強化することを保障するものであると述べ、英國が米國の驅逐艦を絕對的必要としてゐたことは否認すべくもない事實であつた、しかしこれと同時に米國が大西洋において英領島嶼の海軍基地を英國から租借することはパナマ運河の防備を强化するものである、而

【ロンドン三日發同盟】米政府の舊式驅逐艦讓與並に英國領租借に關する協定成立に關し英外務省スポークスマンは三日夕記者團に對し

連續の奥地進攻作戰

陸海荒鷲共同の猛活躍

【〇〇基地四日發同盟】支那派遣軍航空部隊發表——陸軍航空部隊が援蔣ルートの閉塞並に世界化の壓迫に策し六月以來海軍航空部隊と協同して敢行せる奥地進攻作戰は八月までを以つて三箇月に亙り更に九月に入り引續き攻撃實施中なり、この間支那軍機二十二、二十五日使用せる爆撃機一千機を下らず爆彈數六百噸にしてその大部は敵の首都重慶を中心とする敵要衝軍事施設をまたその一部は西部ルートの要衝成都附近の軍事施設に重慶を爆破炎上極めて甚大なる損害を與へたり、尙この間陸軍に與へたる損害は敵機五十五(內不確實二十地上撃破)なり

浙贛線要衝を攻撃

【上海四日發同盟】海軍航空部隊は三日午前江西省南部江山浙贛線の要衝攻撃を行ひ浙贛線衢州驛構內を爆破、列車及び軍事施設に對し甚大な損害を與へた

海相更迭に決定

吉田海相病氣入院の爲

【東京四日發同盟】吉田海相は三日海軍軍醫學校病院に入院したが海軍では時局の重大性に鑑み吉田海相の病症如何に拘らずこの際戰時代理を置かず海相の更迭を行ふことに方針を決し住山次官は四日午前十一時及び午後一時半の二回に亙つて吉田海相を訪問病床で海相後任に就いて打合せを行つた

海軍省發表

【東京四日發同盟】吉田海相は胃腸疾患で目黑の私邸で療養中であつたが三日軍醫學校附屬病院に入院し左の如く發表された

海軍省副官談 四日午後一時發表——吉田海軍大臣は先月以來胃腸疾患にて手當中なりしが激務の疲勞もあり昨三日海軍軍醫學校診療部に入院せられたり

且つ數年前より狭心症の疾作あり[illegible]

今後一ケ月內外で

獨英戰局前途決定か

【ロンドン三日發同盟】歐洲戰爭は今や英國國土の國運を賭する決戰段階に入り獨軍は優勢な空軍力を總動員して上陸作戰の前提たる英國制空權を目指して猛攻撃を續行してゐる、一日二千機に及ぶ大空軍をもつて英國海峽から英本土一帶の空襲を連續してゐる事實に徵しても空中戰が完全に決勝段階に入つたことは疑ひなく獨軍は空軍を主力とする作戰が獨和側の手強い英空軍の反撃で意外の難航を來した結果、ドイツは今や戰闘機を主體とする戰法に出てゐる模樣である、現在獨軍の第一線機は英八千機中戰闘機は七千機、これに對し英國側機は開戰當時の二倍と傳へられ生產力においては獨に比べ英空軍兵力の強を察し十月に入れば英空軍は「獨機は二萬機を擊破するに至るとさへ云はれてゐる、更に陸上の防備も過去二ケ月間に急速に强化され特に ノーフォーク州以南プリマスに至る上陸地點は獨軍最も外側防備に接して無數の堅固な陣地トーチカを構築しその後方に又數隊への機械化部隊を配置すると云ふ水も洩らさぬ布陣だ、かかる堅固な陣地に對し獨軍上陸部隊は少くとも[illegible]

る兵力十二萬、小艇二千隻を必要とし上陸作戰を小艇で行ふとしても英國側は三日と支へ得ないとの說もあり獨軍は大軍を目前の要衝に出しうるかどうか、即ち獨軍が今回の空中戰で成果を收めれば結局十月中旬までには實行し[illegible]

る獨軍の英本土攻略戰は今月に入つて愈々本格的段階に入つたので戰局の前途は今後一ケ月內外で決定されよう

猛烈なる大空中戰

三日も獨機英本土空襲

【ロンドン三日發同盟】英國の對獨宣戰一周年記念日の三日午前十時二十分ごろ英本土に獨機來襲イングランド東南地方の各都市上空で激烈な空中戰を展開した、即ちメッサーシュミット戰闘機に護衛された獨爆撃機の大群は英國東南地方の敵の空軍基地に激烈な猛攻を加へ十數ケ所の空港、鐵道その他の主要軍事施設を爆撃した模樣で、高射砲の轟きがこれを迎へた

【ベルリン三日發同盟】獨軍司令部發表——一、我が戰闘機隊及び爆撃機隊は昨三日イングランド南部の諸飛行場を爆撃しこれを破壊したことを云はれる

大戰一周年

空中戰の戰果

英空軍省の發表

【ロンドン三日發同盟】歐洲戰爭第二周年を迎へた英空軍省は大戰第二年目に迎へるに先立ち空軍參加の攻防戰の二日夜過去一年間の空中戰戰果を左の如く發表した

大戰第一年目を迎へる前夜までに敵空軍は正確に千六百四機を失つた、然もこの中には重大損害を蒙り損傷の爲め歸還せんとして途に基地へ墜落した獨機は含まれてゐない

蘭印の獨人虐殺

【ベルリン三日發海通特電】最近蘭領インドにおける在留ドイツ人の收容所が明日となり蘭官憲の多數を虐殺せしめてゐる

カロル二世を狙撃(未遂)

暗殺團、羅王宮に侵入

【ブカレスト三日發同盟】トランシルヴァニア割讓を繞りルーマニアの政情は不安を增してゐるが三日夜三名の暗殺團が嚴重な警戒網を突破して王宮に潛入し、國王カロル二世の居室を目掛けて數發七發を射込んだが未遂に終り、犯人一名は近衛兵に射殺され他の二名は逮捕された

對獨戰の完遂

英米諒解

【ワシントン三日發同盟】ルーズベルト大統領は三日議會に對するメッセージで大西洋上の英國基地租借と驅逐艦五十隻の對英讓渡を發表したが大統領の指導によるこの協定は米國政府と英國政府との[illegible]

英本土を繞る水域を英海軍が維持し得る如き態度に立到つても英國は對獨戰を[illegible]

獨側憤然

【ベルリン三日發同盟】英米兩國間に協定成立した驅逐艦五十隻の讓渡に關し獨政府當局は[illegible]

英艦に大損傷(伊軍發表)

【ローマ三日發同盟】伊軍司令部三日發表——三日中部地中海で我が空軍は英艦隊を攻撃、戰艦二隻に命中彈を投下し重大損害を與へた外、巡洋艦一隻、驅逐艦二隻にも重大損害を與へ空中戰においても敵機四機を擊墜した

磅リンクを離脫

米弗リンク乘換へ

重慶の法幣價値維持策

【香港三日發特電】重慶筋に依れば目下孔祥熙、宋子文の間に法幣の價値維持策につき協議中である[illegible]

鐵道省に用品局

【東京四日發同盟】鐵道省では時局下輸送力の擴充に伴ひ用品購入並に[illegible]

カー英大使重慶着

【香港三日發同盟】重慶來電によればカー英大使は去る二十七日上海發香港經由重慶に向ふ途に就いてゐたが[illegible]

ソ洪通商協定正式に調印

【モスクワ三日發同盟】ソ聯ハンガリア兩國政府間の通商協定が正式調印を行つた

獨機大編隊に兵員輸送機

【ロンドン三日發特電】[illegible]

人事

成田臺銀理事發令
【東京四日發同盟】大藏省辭令(三日付)
臺灣銀行理事 成田文雄

無絃琴

[illegible]

三國志 (293)

出廬の卷

吉川英治 作
矢野橋村 畫

名醫(一)

[illegible]

鼻の惡い人は

＝必ず頭が惡い＝

○手輕に治したい方へ無代進呈

[illegible]

病弱を退治する動物ホルモンの偉効

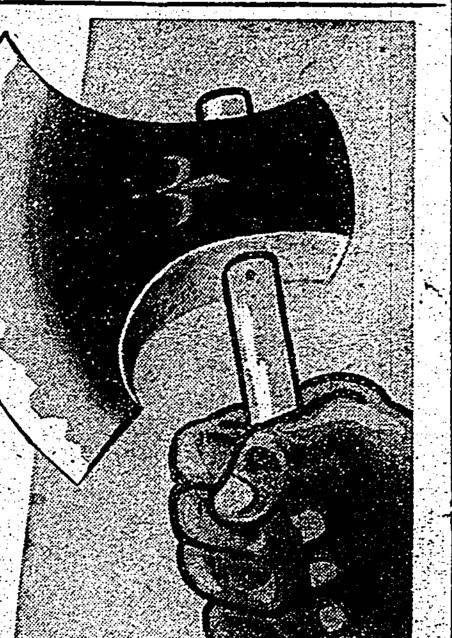

心臟・胸・胃へ新生力

動悸を鎭めね汗をとり體を芯から丈夫にする

心 臟や肺、ろく膜、胃等の惡い方は、暑さのため丈夫の人さへ食慾進まず抵抗力が弱められ夏まけや夏痩せに閉口してゐる折柄、病勢が惡化しますから十分の手當と要愼が肝要です。

こ れには病の芯に速急な治療作用を發揮し、又新陳代謝とホルモンの分泌を旺んにし、全身的な抵抗力を强める特種動物ホルモンの雲南麝香、烏犀角、熊膽、牛黃、眞珠等、其他數種を配伍嚴製した評判の皇漢內臟藥「救心」を服まれるのが、最良の手當です。

こ の「救心」の諸成分は、みな動物ホルモン質の特長として弱つた體にもよく吸收され內臟の組織に働きかけて、その機能の恢復を計り、血液に新しい活力をつけ、動悸、息切れを鎭め、熱や咳、盗汗をとり、全身的に抗病力を强め、體を芯から丈夫にして底力のある健康體を創ります。是非一度「救心」のこの藥效をお試し下さい。

心臟と胸の病がよくなつて

裁縫や水仕事を致しても疲れません

長野縣中澤村中曾倉 下平敏子

[illegible]

特種動物精膽藥「救心」實驗試藥二日分

救心のキキメある症狀

心臟の病で苦しむ人
肋膜や肺のよくない人
胃弱で食慾の進まぬ人
心臟弱く動悸や息切の人
胸が弱く熱やセキの出る人
盗汗で夜分ね苦しい人
神經痛で手足の痛む人
心臟脚氣で苦しむ人

無代進呈

右の方へ「救心」二日分と「心臟の手當と食養生」を一人一回限りハガキで御申込の方へ無代進呈致します。

申込は 東京市京橋區西八丁堀三丁目十一 救心本舖 電話京橋二〇一番・九〇四番

取極め完了

大元帥陛下臨御
陸軍士官學校卒業式に

【東京四日發同盟】大元帥陛下には四日神奈川縣座間町の陸軍士官學校に行幸、山田士官候補生　東久邇宮盛厚王殿下を始め奉り第五十四期生徒卒業式に臨御あらせられ、又卒業生徒の閱兵式を御檢閱あらせられた

御日常の供御にも外國米を召さる
畏し　兩陛下の有難き思召

賣急ぐ奢侈品
南署管内で百七十八萬圓餘

家庭班で推進
臺北市の奉公班對策

日本精神紹介に
眞言宗の僧侶四人が渡米

大陸風の訓練所
西本願寺興亞學院の竣工

皇紀二千六百年記念に
彰化市で町名改正
史蹟保存館建設計畫

上戸黨垂涎の的
料理店で手持の酒、麥酒

乘客の混む時には切符發賣數を制限
鐵道省の旅客緩和策

農村の經濟は安定
嘉義市で農事實行組增設

時局講演會
出光中將を招聘

臺北憲兵隊新廳舍へ移轉

輸出工藝圖案展

電氣工事人の技術講習會

ゆうかり俳句會

劉(國民新聞)社長狙擊さる
上海共同租界に又テロ

在支十餘年の成功者
柳營には母と弟
劉督府山林課長は語る

法廷用語の改善
まづ證人の宣誓を容易しく

海上警報

定期航空

あすの天氣

帝都興行者協會で自肅の申合せ

備へよ臺北市民
第三種　防空訓練はあす
燈管は午後七時より

諏訪丸で歸る邦人
殘留組に見送られ倫敦發

紀元二千六百年

式典と奉祝會に
本島からの參列者
九百人前後の見込み

待機する第二陣 ⑦
叩く電鍵、焚く機關
通信、運輸の第一線を擔ふ

臺灣遞信講習所
鐵道現業員教習所

百名餘の
カナ文字
臺灣遞信講習所
鐵道現業員教習所
午前六時
清掃作業
青少年の
剛健質實
エンヂン

最も完備せる工場で造られる
最も强力の經濟車
ニッサン
トラック・バス

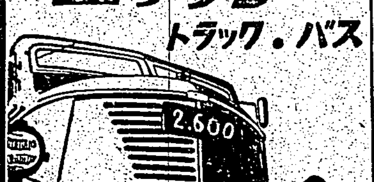

陸軍省撰定
國民歌謠
燃ゆる大空
東寶映畫主題歌
(全聯推薦)
詩・佐藤惣之助
曲・山田耕筰
霧島昇
藤山一郎
コロムビア合唱團
機上の歌(片面)
伊藤久男
菊池章子
レコードはコロムビア

臺日案内
書籍　全集買入　野田書房
醫院　性病科　永吉醫院
寫眞　カメラ中古品高價買入
內地土産　麻豆文旦　矢野商店
時計眼鏡　和田はメガネ專門
メガネ專門　日光堂
藥種商　喘息にワンカ
肺炎　梅肉エキス
淋病にコクチーデ
金融　電話商品券
洋服　婦人服地
樂器　ラヂオ器械　ピアノオルガン
雜件　子供帽子　村井
地下足袋仕入は
冷藏庫修繕　八木
文化卓子椅子
特許商標　岸喜鑑
秋蒔新種子
月やく
ヨミカケタ　ホンニ　グリコ　ノセテオク

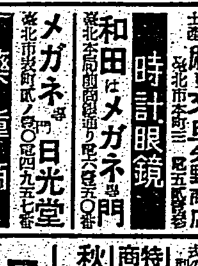

内臺融和は 先づ共婚から
蔡式穀氏夫人に體驗を聽く

内臺融和の上で一番理想的なのは内臺人の共婚であらう。五十年と言はず百年千年の將來を思ひ及ぶ時、本島に血を以て融合を圖らうといふには此の外に手はないであらう。この共婚を既に疾うから內地に行ひ幾多云ひしれぬ苦勞を味ひながらも幸福な家庭生活を營んでゐる辯護士市會議員蔡式穀氏同夫人を訪へば、同じ共婚者として幸福さを[illegible]してゐる近くのある夫人も見えて色々と貴い體驗談を聞いた　（婦人記者）

×　　×

私達の結婚當時は共婚を理解する人達も少なく、外に出ると近所の人々が「內地人のくせに臺灣人に嫁入して」と聞えよがしに言はれるのには、たまらない氣がしました。けれど私達は最底から理解しあつて居りますし、家庭生活では何の變つた所もありません。それに本島人で內臺結婚をする位の者は大抵教育もあり、內地式生活の良さを十分體得してゐるのですから、內地人と何の變りもありません。風習の相違等で不馴れな事があつても、內地の田舍等の舊い習慣の煩はしさと同じなのです。それらも私達の努力一つで改善されるのです。けれども子供達の教育にはかなり苦勞しました。小學校に入れるには共學試驗、周囲を見越して子供達が「お母ちゃん何故私だけ試驗受けるの?」と聞き、二、三年生になれば「何故自分丈こんなに?」と聞きます。中學校入學も又一苦勞です。母親としてはこんな事はたまりません。子供達の純眞な心に悲ひを與へない[illegible]が一日も早く出來てもらひたいと思ひます。內臺融和が比較的理解されてゐるのに、內臺融和の障壁が消極的なのは情けなく思ひます。內臺結婚をしても生活上には何の不安も無く却つて內地人以上に人情の厚いところの人々の樣子は嬉しい程です。又こちらの人達が內地人の一寸した親切を感謝するのは意外な位です。本島人も立派な日本人です。新しい[illegible]をして參りました[illegible]す。私達は內臺結婚を誇りに思つても決して卑下する必要はありません。とかく色んな點で臺灣を誤解し勝な內地人は大きい正しい立場でこちらの民情を見てほしいものです。內地人が溫かさを共にして臺灣を眺めれば、內臺融和、皇民化等は易いものなんです。

[illegible]の人達は私達の時とは[illegible]理解した方が多い様です。[illegible]人とか內地人とかの區別が自然に消え[illegible]取りたてて言ふ程の事もありませんが、何遍も申しあげたい事は內地人の偏見を直していただきたい事で、共婚などを本島人の方が理解して下さるのは不思議な程です。私達の過去から現在迄の小說[illegible]は興味があります。世間にはまだ矢張り[illegible]方が多いのぢやないかしらと思ひ合つてゐました。終りに私達同じ様な共婚者が集まつた時に口から言ふのも變ですが、"內地人はどんどん私達に見倣つて下さい。內臺融和の實踐者として是非大いに國策ですよ"と申上げたい位です。

お誕生後の 赤ちゃんの食餌
生涯の健康の岐れ路

滿一年迄の赤ちゃんで、まだ母乳を主にしてゐる人がゐますが、何時までも母乳だけでゐると、榮養不足で發育がよく行きません。七、八箇月目から徐々に他の食物を加へて行き、滿一箇年頃にはその方を主として、お乳の方は副とします。

○

初め、おもゆやお粥にする人が多いが、ただそれだけでは榮養が足らず、早くから副食物を適當にする事が必要です。卵ち馬鈴薯、甘藷、かぼちゃ、そらまめ（皮[illegible]）を[illegible]つけて少し

○

母乳から固形物にうつる時の注意としては、味を凡て薄目にすること、除々にすること、この二つです。赤ちゃんには新しい品が一日置なる事のない様、一品を少くも二、三日つづけて、その樣子を

朝＝野菜の入つたおじやを小皿（卸した人參、ミヂン切り菜、卸牛粉、御飯と醬油少し）

十時＝母乳か牛乳一合

晝＝野菜入りのうどん、小說（人參か大根おろし、ミヂン切り菜、卸牛粉、醬、醬油）

三時＝馬鈴薯の裏漉（馬鈴薯おろし、人參、砂糖、醬）おろしトマトに砂糖かけ

夕＝そら豆小さい茶碗一杯（きざみそら豆、御飯等）印豆腐同じく一杯（おろし人參、ミヂン切り菜、煮干と昆布と野菜のスープ、卵半個、醬、醤油）母乳を食後に

一日の献立は五回とし、滿一年頃の一日分の例を參考に揭げてみませう。

○

また、芋類を入れたお粥を（皮を剝いで）人參、大根は皮つきのままにして、野菜類はミヂン切りに、昆布は煮出し汁だけ、其他の煮干粉なども御飯と一緒に煮立て、それに味噌か醬油で薄く味をつけます。

これは離乳にする）林檎や、ビワ、トマト等を卸すか、或はおろして砂糖味にして牛乳をかけてやるなどして榮養價を高めるものです。勿論うどんや、パン類もよいが、うどんは御飯と同じくいろいろ入れて煮かへして與へます。パンは細く切り、かりかりに焼いたものがよいのです。

○

榮養滿點の節米料理
(下)
國策的な鯨を使つて 玉子を用ひぬサラダや

◇鯨のたつた揚　鯨の赤身を切るやうにして長さ五糎、幅四糎の薄いそぎ切りとし、醤油に卸し生姜を加へた生姜醤油の中に約十分浸けましたら、取り出して片栗粉又はメリケン粉を簡潔に打つけるやうにしてつけ、これを油で揚げます。附合せの紅白なますはキャベツ、人參、胡瓜、生姜をせんぎりとし鹽を振つておき、酢、砂糖醤油で作つた三杯酢で和へみぢんぎりの葱をまぜ薄切りのトマトをのせます。材料は二〇九、金額は九錢八厘です

◇鯨の五目炒め　鯨は一糎位の賽切りとし、パラリと鹽をふりメリケン粉又は片栗粉をまぶして油で揚げておきます。人參、玉葱をせんぎりとし、もやしも一緒に煮出汁で煮、醤油、砂糖で味付けし、水溶きした片栗粉を入れてドロリとさせ前の鯨を加へ、鹽味で鍋元のせんぎりをちらします。材料は二四一、金額は七錢九厘です

◇鯨の大和煮　鯨の頭を取り三枚に卸し、生姜醤油につけてから片栗粉をまぶし、フライパンで焼きます

◇卵を用ひぬ野菜サラダ　馬鈴薯、人參は大きく切り、蒸してから短冊に、きりきうりはわたを取つて同樣に切り油を振つておきます。油少しを煮立てメリケン粉を少しづつ加へメリケン粉が油ににじむまでいため、水又は[illegible]の煮出汁を加へて泡立器又は木杓子でよく攪き混ぜ、糊状にこれ、酢、[illegible]、辛子を[illegible]、胡椒で味を調へ、[illegible]スで野菜を和へます

◆揚げ茄子のねり味噌　茄子は[illegible]し縱をつけて縱二つ切りとし細い甲形に庖丁を入れ、熱した油で揚げておきます。味噌に砂糖を加へ煮出汁を入れて十分に煉りの出るまで煮詰めてねり味噌を作り揚茄子の上にかけて頂きます

日々草の挿し方
安達潮花

晩夏から初秋の頃にかけて、今をさかりと咲いてゐる日々草は、どこにでもみられるごく平凡な花ですが、挿し方でなかなかモダンな味はひが見せられます。葉の色は濃綠で光澤があり、花のいろも鮮かで美しいものです。紅色より白の花のはうが氣品が高い。挿すときには、長い莖をえらんで小枝を除き、葉の小さいものを挿します。惜いことに、花は一日でしをれますから、蕾の多くついたのを挿し下さい。

日々草によく使はれますが、日々い形式で、さすと華やかに引立ちます。まんじゅ、ともえ型などの新らしい形の[illegible]ろは竹、丸型、平型などがよいでせう。陶器のやうに草だけで使ふなら[illegible]

洋傘の手入れ

洋傘の生命は骨にあるので、骨に錆がつくやうでは手入が上手だとは申せません。まづ使用後は絞手として布の部分を干しましたら、木の枝にでも掛りをかけて骨に日光をあて、十分に乾かしておきます。そして一ケ月に二週位の割で、布に油（食用でも、頭髮用でも手近のものでよろしいのです）を浸ませて骨を拭いておきますと決して錆つく心配もなく大變長持ちします。

ポンチャン
原稿未着に付本日休載

藥草の利用
取扱ひ方が大切です

藥品の輸入禁止から、和漢藥が推奬され、藥草の利用が叫ばれてゐます。家庭での扱ひ方について次に述べませう。げんのしようこや、たかとう草、せんぶり、どくだみなどの藥は澤山ありますが、大體利尿の目的で飲む時は水量の多い方が好く、健胃整腸、胃アトニー、強壯などの目的には水量を少くします。そして飲みにくい場合には甘草を入れて甘味をつけるとか、生姜、棗、薄荷などを加へて適當な味を與へるとかします。しかしこれは入れてはいけない場合もありますから、一應注意をすることです。煎じます、藥草を入れる容器は瀬戸物が良く、煮じるのは十分間か十五分間、早くするのが最もよろしいので、煎じ方は一日量をとした方が効果的です。作り方は一日量として水三合を二合を煎じ、水の量が半分になるまで煮つめます。これは急に煮るよりも、とろ火で一時間位かかつてゆつくり煮つめる方がよろしい。それは藥草の中には揮發性の成分が含まれてゐると、へば揮發の成分が逃げてなくなりますから、強火にかけたのではその成分が蒸發してしまひます。服用は大抵食後が普通で、一日量を三回分にしてのみます。しかし一日家に居ない人などは二回に分けて飲んでも差支へありません。煎じる道具は昔から土瓶が用ひられますが、なるべく鐵製のものは[illegible]ますから避けた方がよろしい。

トルコでも獨身税

【アンカラ發同盟】トルコ政府は國民人口增加に意を用ひ獨ゆる手段を講じて之を獎勵して來たが、今度は獨伊の例に倣ひ獨身税を課することに決定、廿歲から四十五歲迄の獨身者に對しては男女共子持の寡夫（婦）並に病癖に依へる不具癈疾者を除き、全部一律に課税することとなつた。設計は未定だがアタチュルクの適處な獎化政策と國際關係からの需要な隊旅の民族に於て「生めよ殖えよ」から榮實にみ立りつつあつた近代トルコ人には、一寸したへる法律である

兒童結核の陽性
恐れずに克服しませう

陽性を持つてゐる子供は、學齡前、一二年の頃結核化を起します。陽性化といふのは體臓に結核菌の感染があつて、結核の素地が出來上つてゐるといふので、これが陽性化は一年乃至二年位で、病狀が發病し易く、少し無理をさせると病氣が起り易いのですから注意せねばなりません。陽性化は、特定の結核抗を注射するとツベルクリン反應といつて、注射した部分が赤く腫れ上るので直ぐ判ります。これは病院によると無料檢査の際、檢査する向もありますが、地方では、まだやつてゐない樣ですから、家庭で病身の家庭では、是非とも醫師相談所などで檢査を受けると良いでせう。

若し陽性になつてゐたら、それから二年許りは慎重に注意し、學校を休ませる必要はなくても、過激な運動はさせぬやうにし、夏一食後に運動を起したり睡汗をかいたりしたら、早速醫者の診察を受けさせることです。殊に夏は外部の刺激を起し易いから注意する必要があります

（愛育會內藤壽郎）

玉子の殻を煮物に

家庭で鶏を飼つてゐるお宅で玉子の殻が出來ますでせうが、これは紙袋などで包み鍋と一緒に煮ますととても火力が強いものですから捨てずに御使用下さい

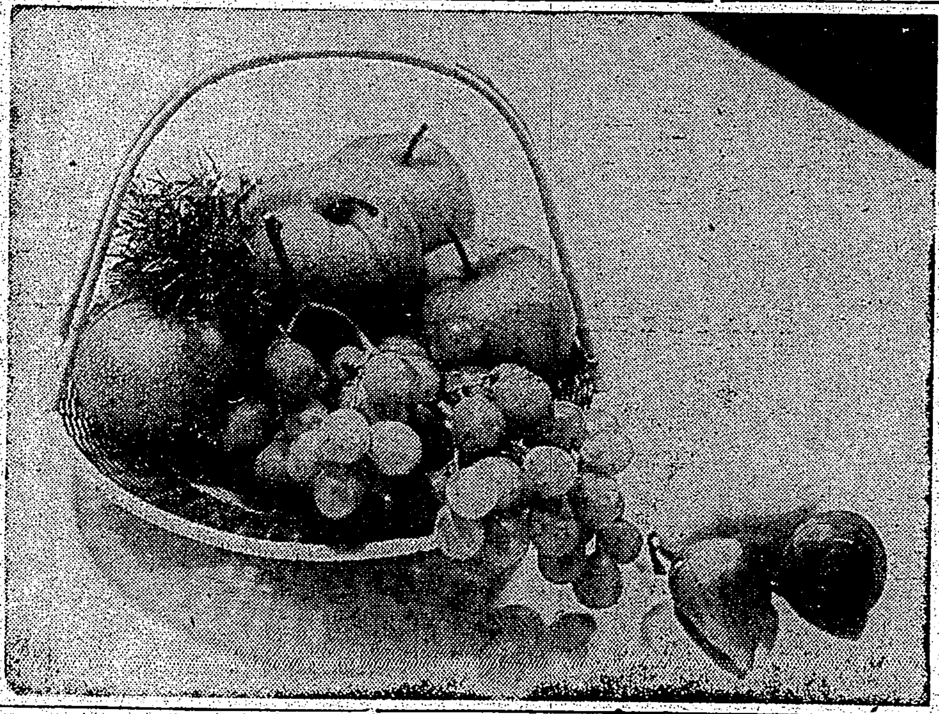

化粧水の作り方
季節の果實や野菜を利用して

見た上で熱も消し、また新鮮の食品を少しづつ試みると云ふ風にして行くのです。殊に角赤ちゃんの食物にはもつと手數をかけ注意も注意して与へてほしいものです。榮養を作つておけば生涯を健全に過させるのですから。

季節の果物を料理に、野菜に出來しかも有效な化粧料の作り方をおしらせしませう

酸含有化粧品
林檎、西瓜、胡瓜、トマト、夏みかん、リンゴ、パパイヤ、いちらく、パイナップルなどです。原料は、果物汁、リンゴ汁、レモン汁などでこれらの果實汁には、これらの有機酸は皮膚の弛緩を防ぎ、皮下組織の分泌を調和する作用があり、また皮膚を引しめますから、夏の汗どめによく、皮膚のたるみを防ぎ色白にもありますから色を白くします。作り方は一しぼり汁を同量の蒸し溜水で溶とし、これを一〇瓦とグリセリン一〇、綿花一五、アルコール二〇、水五五の割で加へ瓦一五、綿花一五を加へます

ペクチン質化粧品
西瓜、胡瓜、トマトなどを原料としますまこれらの汁液はペクチン質（ゴム質）で皮膚をやはらかくします。トマトにはカロチンといふビタミンA及Cを多量に含んでゐるので、皮やけどめに好適です。作り方はよくつぶして汁をとり、前と同樣に調合して下さい。

酵素含有化粧品
パパイヤ、いちらく、パイナップルなどです。蛋白質を分解する酵素を含み、皮下組織中の蛋白質をアミノ酸に變化させる作用がありますから、ニキビ、シミ、ソバカスなどに效果があります。しかし、刺戟性が強いから、皮膚の弱い方にはおすすめできません。作り方は前と同樣です

之等の化粧水を用ひになるには、皮膚の汚れや垢をとつてからでないと、却つて悪い結果を見ることがあります。脂肪の多い方にはアルコール水を多くし、皮膚のカサカサしてゐるときにはグリセリン、綿花などの粘稠液を多くするとよろしいのです

洗濯物は必ず容器へ

家庭の洗濯しなければならない汚れものは必ず一定の籠又は箱をきめてそれに入れておくやうに致しませう。汚れたものを洗つたものと一緒に入れたり、押入れの隅へ丸めておいたりしないやうにするのは、子供のある家庭などではとくに大切です。洗ふときは一應しらべて、袂やポケットは必ず裏返して塵を拂ひ、赤い糸などが入つてゐないやうにします。

九月に多い疫痢

小兒の命とり疫痢と赤痢は九月になつて、暑中休暇があけて、學校生活に入つた子供達は急に生活が變るので消化器に異常を來し易いのと秋風が立つてつい油斷をし勝ちになりますので、九月といふ月は子供の病氣の多い月です。赤痢も疫痢も病勢を起したら、それほど恐ろしいものではなく、胃腸をこわしてゐる時に病毒に犯されますと直ちに發病するものです。赤痢の死亡率は二〇パーセント、疫痢は五〇パーセントで、疫痢は十人のうち二人は死ぬといふ恐ろしい病氣です。

夜中の冷えなみ、過食には十分注意し、生物、井戸水、生野菜などの消毒を完全にし、特に疫痢に對しては出來るだけの警戒が必要です。果物などは必ず皮に見せてから食べるやうに注意すると共に、外出から歸つた時は必ず手を洗ひ、汚れた手で食べぬ様にするのも忘れられぬことです

青蒔椒の肉詰

材料　青蒔椒、肉挽、卵、片栗粉、醬油、ちりめん雜魚、鹽

青蒔椒の肉詰め一青蒔椒は一人二、三個位の割。肉は豚肉、卵は一個、刻みねぎ少し、鹽、胡椒し、前の挽肉を混ぜ、蒔椒は縱二つ割りとし、種を取り出しておきます。玉子を割り入れ、鹽、胡椒して手で捏ねたのを詰め、蒸し器に並べて蒸してから、片栗粉を水溶きしたのをかけます。お皿に盛り、煮汁に水溶きの片栗粉を加へてあんとして上からかけます。

世界知識

★北アメリカ…大の英雄ジャックとして知られる、國鐵の犬がアメリカのペンドフォートで死んだ。この犬は最初のバード探検に加はつたこともある、バード探險の記錄を作つた時に甚ひでおいた下院議員ジャックは南極において、大日間に五百二十五哩を橇の一行の橇犬として步いたのである

★ニュージーランド…南方から空いつた。何故といつてこの犬は十ュージーランドは新しく植林をつけてゐるが、今カウリ・パインの苗を獎勵植林の被れの年來の收穫をあげてゐる。このカウリ・パインといふのは世界で最も立派な木の一つである。この木の盛りしたのでさへ、何故どいつてそれは直くカウリ採穫を受けるからである。この選ったものの中では[illegible]

★アフリカ…六十五吋の蛇。この間ハーバード大學の標本部者の一隊が東アフリカの森林から六十五呎の大蛇の大と五十吋の蛇を捕つて歸つた。其皮は靴[illegible]ヤアルミの製造に使はれてゐる。それはベンキ、ニス、モーター用の潤滑油です

秋が來ても榮養が足りぬと太れぬ

●お子様の背が伸び、肉がつき、體重の殖えるのはV・AとDの働きによるのです

●病弱なお子樣は、大部分そのAとDの不足が原因となつてゐると言はれます。從つて丈夫になるには先づその補給こそ先決問題です

●本劑はそのADの補給劑として既に定評がありますが、その一小球に
A……五千國際單位
D……壹千國際單位
を含有し、毎日二球服めば過不足なく一日の消費量が補充出來ます

●然も純ビタミンですから消化よく、臭くないのでお子樣にも容易に服み下せます

●今からAとDを充實して置かないと、折角みのる秋が來ても、太れない許りか、順調な發育も怠ち不活潑になつて仕舞ひます。可愛いお子樣の爲に御適用下さい

理研ビタミン球
ビタミンA・D榮養劑

一月量（六〇粒）二圓　三月量（一八〇粒）五圓半　六月量（三六〇粒）十圓

一日二球

世界十一ケ國製法特許

總代理店　株式會社　玉置商店

健康の美化強

マスター・バニシング・クリーム

沁みこむ榮養（ホルモン）をタツプリ

一歩進んだ完全なバニシング……マスターには科學の國ドイツの肌専門榮養素ラセラン乳化液を巧みに應用してありますから、サラつとお肌の深部まで沁みこみ、生肌からピチピチと弾力ある健康なお肌に若返ります。

ニキビ吹出物の豫防に一等

その上、強い殺菌効果で皮膚障碍を豫防し、アセ・アブラの分泌を調節して粉白粉をピツタリ保つ、獨特の作用がありますから、化粧崩れの心配なく、お化粧が無く程新鮮に永モチし、時局向きの淡化粧下には一等です。

マスター粉白粉 千番

肌色6色

マスター粉白粉とマスター・ホームパクトの6色肌色・オークル・カカオ各一號二號は日本女性の肌にピツタリ合ふ健康色ですから、健康美粧に一番です

星ぞら (140)

……上海上映禁止……

井伏鱒二 作
吉田貫三郎 画

奔走（一）

谷吉は桜野屋氏の醜聞をきき、心に云ひやうのない打撃を受けた。それは醜聞をきいたといふよりも、再度銀行を知つたといふ方がいい。それが下劣であるといふ意で、また月並みを極めてゐることが頭にたまらない。

しかしその一方、谷吉はもうこれで大丈夫かもしれないと思つた。もうこれで、即座女に心を囚はれないでもすむやうになるだらうと考へた。

彼は自分のうちに帰らないで、夜の花桜ちかくなつて三光に寄つてみた。店にはまだ酒飲みの客がゐて、おかみさんはスタンドの横の樫に立つてゐた。谷吉は暖簾の外からそれを窺ふと、家の裏手の路地を通りぬけ裏口に立つた。するとお手伝の作さんが、裏口に顔を出して待ち受けてゐた。作さんは傍にすました顔を手につかんだきり、声をひそめ低調になつて云ふのである。

「旦那、さきほどはお先きへ失礼……

……聲。でもおかみさんが大喜び……旦那が奈良迄ひなすつたといふんで、大喜びですよ。だんだん旦那して来たから、もう大丈夫だといつてますね。それとも近頃になつて、もう大丈夫だと云つて寝んでる……どうやらどうも手前が余計なこと云つたかもしれねえが、旦那悪しからず」

「ところが作さん、あれからが大変……あとから、ゆつくり聴聞しよう」

谷吉は料理場を通りぬけ、茶の間にはいつて坐り込んだ。

店のお客は、しんみり飲んでゐるらしかつた。可成り年配らしい客であるが柔かく含み聲にして云つてゐた。

「おかみさんの云ふ通り、その点では無論、あたしだつてさう思ふね。それから あの義太夫の文句に、それと似た意味のところがもう一つある。つまり女の台詞なんだが、ね……主を抱いたこの膝に、何で刃が立てられよう……さういふ文句がある。あたしは、この文句がたまらなく好きなんだ。然う好きといふよりも、さう云つた女の心意そのものに敬意を表したいんだ」

おかみさんもすこしは上機しているやうであつた。

「でも、さういふ女の人、お気の毒ですわね。それから、その相手の男の人にも。あたし同情しますわ」

「男の人つて、いま云つた義太夫の文句の……主にかれ」

そのとき、誰か土間にはいつて来る気配がして

「まだ来てないかね。電話を二度もかけてみたんだが、まだ来てないさうだ」

大木戸の聲であつた。

「でも、きつといらつしやいますわ。ここへお掛けなつて、お待ちになつてゐらつしやいませんか……」

「では、待つてゐてやらう。ほんとにあの野郎、ずゐぶん待たせやがる」

背高椅子を引き寄せる音がした。作さんが茶の間にやつて来て、谷吉の耳もとで囁いた。

「旦那、大木戸さんはこれで四度目です。旦那に、何か急用があると云つてますがね。でも、お会ひにならなくつてもいいでせう。手前、あんまし感服しませんです」

谷吉は會ふことにした。桜野屋氏のことについて、是非とも話さなくてはいけないことがある。

何處までも國產で押して行く
本年度增産の驚異的数字
タバコの新體制

事變以来煙草の消費増加は特に著しいものがあり、この三年間に平均一割餘の上昇をつづけてゐるが、最近大蔵省専賣局發表の本年度煙草豫定数量は〔…〕口附〔…〕本、刻〔…〕万斤を示し、飛躍的に見て、結局一割餘を増してゐる

内地葉の増植

これを内容的に検討すれば、これまで年六百萬圓ほどの額に上る外國煙草の輸入が絶えたために〔…〕

夕刊經濟欄

臺灣鐵工所 倍額に增資
先づ未拂込を十月迄に徴收

大正八年十一月資本金二百万圓、内拂込百七十万圓にて設立された臺灣鐵工所は現在資本金〔…〕業界の發展と時局の波に乗つて業績頗る順調、年九分配當を續けてゐるが本島に於ける諸工業の勃興と國防充實の點から益工業の使命は重加し現在の資本金のみではその使命を全うし難いため今回倍額增資を斷行し〔…〕十月迄に徴收し引續き資本金を倍額四百萬圓に增資することに内定し目下申請中である、當局の許可あり次第年内に增資を決定する方針にて〔…〕

建物會社幹部異動

臺灣土地建物株式會社の幹部社員に左の如き異動があり土地販賣其他營業方面の管理たりし酒匂卓助氏が基隆支店長に榮轉し、取締役基隆支店長松浦新平氏が高雄出張所長に轉任した〔…〕

時局經濟相談欄

問 落花生の輸移出は制限がありますか

問 公定價格以下で仕入れた商品

商況（四日）

東京銀行實株

東京國債前場

東京短期前場

東京長期前場

大阪短期前場

大阪長期前場

大阪棉花前場

橫濱生糸前場

株式社債

爲替

銀塊

棉花

小麥

砂糖

神戶爲替

正金建値

上海爲替

同軍票

―今日の話題―
米ソ北邊の空軍基地

歐洲戰争の推移とは別に日本本土をその北邊に於て取圍む二大國アメリカとソ聯が着々北方航空基地の整備を進めつつある事實は十分我々の注意を惹くに足る。

〔…〕

債券は保管を頼め
古い債券の當選か否か
往復葉書で勸銀に問合せよ

九月上旬に行はれる第三回報國債券の抽籤が、また街々に萬國の夢を描き出さうとしてゐます。〔…〕

將棋高段者對抗戰 本社主催

渡邊東一 七段 △ 飯塚勘一郎 六段

飯塚氏一勝二回目

上手颯爽と五五歩
だが人知れぬ惱み

觀戰記 八段 金易二郎

〔…〕

木村名人講評

〔…〕

今週の映畫

金毛狐
六日から芳乃館

〔…〕その正體を見破られるといふのである――同時上映は「花嫁の寝言」である

台日柳壇

今夜の放送

松竹少女歌劇
四日夜から大世界館で

東京松竹少女歌劇團（〔…〕）から大世界館で公演〔…〕

一、レヴュウ 秋の東京踊（二景）
第一部 花嫁衣裳（十二景）
第二部 ライト・バレード（十五景）
〔…〕

映畫と演藝

〔…〕

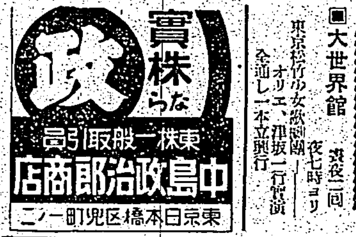

台灣各位に對し懇切取扱
發明の特許出願（及び鑑定）
商標の登錄出願（審判質疑）
凡ての御問合には二日以内に回答します
東京市小石川區江戸川町
鈴江特許法律事務所
東京市聯託辨理士 鈴江近太郎 外所員十二名

いんきんたむしに しゆきす、いたまず
キキメ随一
ハウト
伊勢四日市 株式會社 加藤翠松堂

これ迄のクリームの半分量で使つて下さい。すつかり、のびるから
パピリオクレーム

綜合滋養劑 ビタミン
ハリブマルト
HALIBUMALT

グリコテ オススメ カクシテ「バアー」

臺灣日日新報
本日夕刊共十二頁
編輯發行人 江口一浩 作
臺北市榮町四丁目 發行所 臺灣日日新報社

奥地進攻を開始以來 輝く陸鷲爆撃行の跡

【〇〇基地四日發同盟】陸軍航空部隊の爆撃は奥地進攻作戰開始以來既に三箇月、赫々たる武勳を輝かせつつあるが、今この輝く爆撃行の跡を顧みるに去る六月六日第一次攻撃の火蓋が重慶郊外の白市驛空襲によつて切られて以來重慶郊外の猛攻撃を續け、殊に六月十一日の第一回重慶攻撃に引續き十二日の二次、十六日の三次と行はれた猛爆は敵首都に致命的打撃を與へると共に刃向ひ來たる敵戰鬪機數十機と交戰して十一日二機、十二日二十機、十六日十機を撃墜、敵をして呆然自失たらしめた、しかしこの勝利の蔭に十二日重慶よりの歸途にエンヂンに敵彈を受け「我れ今より自爆す」と悲壯極まる無電を發信しつつ從容として再び大空の華と散つた林准尉、永野准尉の兩機、更に十六日重慶上空で最後迄死闘して遂に歸らぬ荒鷲となつた松本大佐機の壯烈無比の犠牲がある、七月に入つては二十二日合川、二十四日成都、三十一日北碚襲、鐵梁と爆撃を行つた、わけても廿四日の成都攻撃は陸鷲最初の敵都爆撃である、折柄の惡天候を排して長驅大編隊を以つて奇襲し敵軍事施設を跡方も無きまでに爆碎した上、飛び來る敵機と交戰二機を瞬く間に撃墜した、しかしこの戰鬪でも我が方は……を螺の如く射ち拔かれて戰友と挾撃の手を握りつつ敵地に自爆した中島曹長機の輝かしくも貴き犠牲がある、かくて八月に入つた荒鷲の活躍はますます活潑を極め、二日寶山空襲を始めとして前後八回に及つたが、八月中の主なる攻擊目標は西北赤色ルートの根絶であつた、西安より蘭州を繋ぐ蘭州方面に至るルートとこれ等攻撃の殆ど總てを奪ひとする所であり、我が荒鷲はこれ等各地に反復時間爆彈を浴びせ各要衝軍事施設を炎上せしめると共に再び海軍航空部隊と協力して重慶に最後の壓迫を加へ悉くこれを廢墟と化せしめた、かくて八月は過ぎて新らたなる九月を迎へ既に二日寶雞、三日興安と息つく間も無き猛爆を敢行してゐる、尚この間延機數は約一千機、六百噸の巨彈を翼の下に抱いて敵地を往復したのであつた

浙贛線上を痛爆

【〇〇基地四日發同盟】中支海軍航空部隊發表——海軍航空部隊は三日浙贛線西部方面の偵察攻撃を實施せり、即ち衡信に於ては貨車十一、其の東方十粁の地點に於ては機關車一、南方…に於ては軍需品運搬中の車輛約三十、トラック二輛、西北六粁の地點に於ては機關車一、客車…、又部隊驛に於ては機關車五輛を爆破、之を完全に破碎せる外、軌道を寸斷せしめ、敵に多大の損害を與へ近來稀なる絶大な戰果を收めたり

辰溪、芷江、辰州を爆撃 三市とも數ケ所炎上

【〇〇基地四日發同盟】中支海軍報道部〇〇基地四日發表——海軍航空部隊は四日長驅湖南省攻撃を實施せるもこの日惡天候に阻まれ機首を轉じて辰溪、芷江、辰州（何れも湖南省）を爆撃、絶大なる戰果を擧げ全機無事歸還せり、又海軍航空部隊は前日に引續き巴東（湖北省西部）攻撃を實施敵船一、運送船三を撃沈せしめたり

【〇〇基地四日發同盟】山之內、若谷、金子、田淵の各海軍部隊は恵天候を衝いて四日午後湖南省の要地にして敵軍事基地たる芷江を急襲、市街に直撃彈を浴せ十五、六ヶ所を市內外に叩きつけて五ケ所を炎上せしめた、又同所より火災を生ぜしめた、又上、更に河水、中村、錦田の各部隊は黑野原、石渡、山根、森田各部隊長の指揮する一隊は湖南省の重要都市辰溪の上空に…して長驅芷江を爆撃…辰州を爆撃炎上せしめた

驅逐艦受取りに英艦は既に出發

【ロンドン三日發同盟】通報によれば米國から英國に讓渡されてゐた米老朽驅逐艦五十隻を受け取る爲に既に三日驅逐艦が出發したので…

英國は之が接受を實施する爲に…なつたが英艦はこの爲め既にアメリカに向ひ航行中であると云はれる、斯くて英國は現在の…力の…した…

ル大統領を非難 共和黨大統領候補が聲明

【ラッシュヴィル（ニューヨーク州）三日發同盟】共和黨大統領候補ウイルキー氏は三日聲明を發して…

英米驅逐艦勢力の増減

【ニューヨーク三日發同盟】米國…

米國專門委員英側と折衝

【ワシントン三日發同盟】アメリカ海軍當局は三日英國租借地…

歐州戰爭の回顧と展望

遠謀深慮のム首相 將來の國際情勢に備ふ

【ローマ一日下條同盟特派員發】…

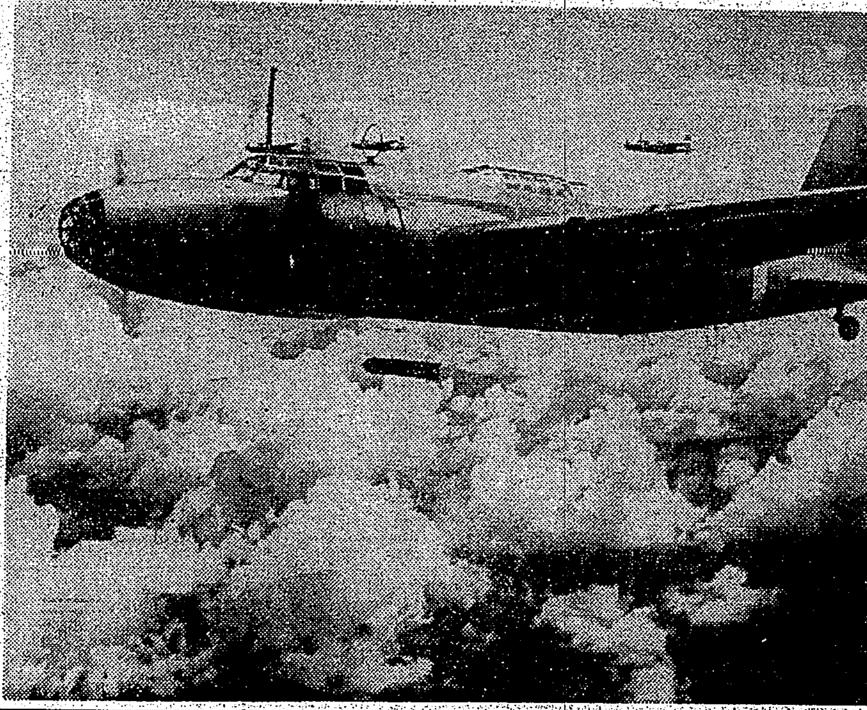

敵根據地を爆撃 我南支陸鷲の雄姿（軍貸下）

米穀顧問會

【東京四日發同盟】農林省では五日農相官邸に米穀顧問會を開催、石黒農相より現下の米穀事情に關し種々詳細な說明を爲すとともに民間側の意向も聽取し新米穀政策確立に資することとなつた

將以下六名の海軍將校を專門委員に任命、英國側委員との交渉に當らせることとなり、同委員等は既日陸軍側委員二名と同道、空路ノーフオーク港に向つた、一行は同地で巡洋艦に移乘バーミューダに赴き英國側專門委員との間に引渡の具體的折衝を行ふ筈である

勅令公布（關係分）

【東京四日發同盟】勅令公布（四日）關係分
一、臺灣總督府交通局官制中改正の件
一、大正十一年勅令第二十四號臺灣に於ける公立學校に學校醫を置くの件改正の件
一、臺灣學校商科醫及び幼稚園關係

及川大將が有力 海軍大臣後任として

【東京四日發同盟】病氣のため海軍醫學校に入院加療中の吉田海相は四日午前十一時住山海軍次官をして首相官邸に近衛首相を訪問せしめて辭表を提出、就職方を依頼した、依つて政府は時局の重大化に鑑み直に後任海相を補充する事となり近衛首相は同日午後一時半首相官邸に住山海軍次官の來訪を求めて海軍部內の意向を聽取した、後任海相としては横須賀鎮守府司令長官及川古志郎大將が最も有力視される（寫眞は及川大將）

近衛首相は恒久に新組織の總裁たれ

有馬伯進言

【東京四日發同盟】有馬賴寧伯は四日午前十一時半首相官邸に近衛首相を訪問新體制問題に關し會談正午辭去したが右會談に於いて有馬伯は新體制準備會の審議經過に鑑み同伯が一應の結論を得た左記三點につき進言した模様である

一、總裁恒久化 新體制建設國民協力組織（假稱）の總裁は內閣の更迭に關係なく恒久的なものとすべきである、即ち組織大綱試案に依れば總裁は總理大臣の兼任とするとあるが飽くまでも國民の組織である以上その總裁は內閣更迭に依る影響を受くることなきやう首相と總裁との關聯を斷ちその地位を恒久化的ならしめる必要がある、特に近衛公は新組織の提唱者であるから將來とも首相たると否とを問はず新組織の總裁たるべきである

一、國民協力會議設立對必要 國民協力會議は新組織確立を促進する過渡的機關である…

科學總力を發揮 科學動員協會發會式

【東京四日發同盟】…

貴族院研究會の聯合協議會

【東京四日發同盟】貴族院研究會では四日午後…

敵主力を捕捉殲滅

【〇〇四日發同盟】…

獨軍羅ソ國境へ

【ニューヨーク三日發同盟】ブカレストよりAP電…

新體制促進同志會全體世話人會

【東京四日發同盟】新體制促進同志會では四日午後二時より事務所で全體世話人會を開催…

獨空軍終日反復爆撃

【ベルリン四日發同盟】…

英空軍伯林を空襲

【ベルリン四日發同盟】四日午前…

化學工業品の最高販賣價格

【東京四日發同盟】…

米穀事務打合

【東京四日發同盟】農林省米穀局…

治山治水運動

【東京四日發同盟】…

後任判官發令

難病 ひ救の ナトレス灸
本邦灸法の一大權威者 本村博士先生發明創始
效果を最高度に擴大した 熱くなく驚異的新灸療法！
說明書進呈
（本舖）東京・神田駿河台 大和理化學工業社
（台灣總代理店）台北京町一ノ廿五 公醫洋行

ひふ病良藥 テーム水
皮膚病良藥 テーム水 は
◎殺菌作用で
◎消毒作用で
◎收斂作用で
◎滑澤作用で
テーム水 各種…
本舖 東京藥院
全國各藥店に在り

幾多の病者を救ひ 勤王志士を援けた
輝く司命丸の功績
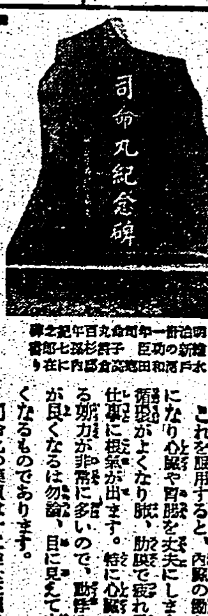
司命丸紀念碑
心臟の病・動悸、息切のする人 肺や肋膜の悪い人・胃や腸が悪く食進ぬ人・精力弱く元氣ない人・神經衰弱の人
無代進呈
東京世田谷區北澤二ノ三四八 高倉研究所

社説

新經濟體制の理念に就て
自律、他律の觀念が間違ひ

一

國家新體制確立の序列至に向つて一番發足が遲れてゐると言はれてゐた產業經濟新體制が、最近に至り漸やく新體制研究を表面化し、その骨格を稍淺に現はし來つたことは寔に慶びとは云へ注目に値する。

先づ日本經濟聯盟に於ては、重要產業カルテルを強化、[illegible]的な運營を緊密ならしむることにより國家の方針に協力し、右聯盟に屬しては經濟界自らの手に依て自律統制の完[illegible]を期すべしとなし、全國商業組合聯合會並に日本商工會議所方面では官僚統制を經驗ほどには排擊しないが、運營はやはり民間委員會に任して、公人として施行の實に當らしめよと言ひ、更に最近發表された中央物價統制協力會議に於ては、官民協力による強力機構設置の下に生產配給の一元的統制確立を主張してゐるのである。

これらの有力團體の立案には形の上で多少の相違はあるが、共通したものは政府によらざる自律統制の必要を強く主張してゐる點である。

二

商業人の創意と自治的協力の熱意が戰時に於ける經濟的能率を高める重大動力なりとなすことは當然の事であり又十分に理解出來る主張である。[illegible]

……主義經濟を基調とし、その上の自主協力を要望してゐるに過ぎず、……官廳の指導者を配置して企業を……民間團體をただ官廳の企圖を實行せしめるだけの機關としか認めてゐないやの感がある。……けでは從來の統制する者と、される者の相反が强化されるだけで……

……國家總力の充實にあらねばならぬ。從つて之が新體制の確立運用には……命令を內部規約の中に生れしめねばならないのである。政府として今後の實踐に突入いたされねばならぬと思ふ。

三

……既存經濟團體は一……自律統制には疑問無きを得ないと思ふ。

國際的嵐の中の蘭印

軍備强化に汲々

土民の銃口恐れる蘭人

……の彼方に久しく安逸を樂しんで居た南洋の資源、蘭印も最近國際情勢の嵐に吹き捲くられ、……に世界注視の中に大きく浮び上るに至つてゐる、ことにその本國和蘭が獨逸の電擊作戰の前に敢なく降つてからは、母國を喪つた蘭印の動向が注目され、その富める資源の故に、列國の深い關心の的となつてゐる

此のため蘭印は最近の世界情勢に鑑みて軍備の擴充に汲々として本年五月十日蘭印總督は全島に戒嚴令を宣布してゐる、殊に支那事變を契機とする我が日本の東亞に於ける躍進態勢を見て日本に對してあらぬ疑惑の眼を向け、……

……時々論議された時も和蘭政府は常に耳を藉さぬと云ふ有樣であつた……併し最近數年來の國際情勢の進展に直面して和蘭政府も初めて蘭印防衛計畫を考慮……成り、昨年二月二億……萬盾に上る蘭印……に至つた……國と蘭印とを……計上され、その分配に就て常に本國と蘭印間との間に紛爭を起してゐたのであつたが、此の昨年二月の計畫に於て始めて專ら蘭印のみの國防費が計上されたのであつた、蘭印防衛費としてはこの計畫のほかに一般豫算に於て一九四〇年豫算には一億五百六十萬盾計上されて居り、この額は一九三九年度に比して五百萬盾の減少を示してはゐるが一九三八年度に比較すると二割四分の增額となつてゐる

昨年二月の蘭印國防計畫の遂行に就ては本年和蘭本國が獨逸の占領する所となつた爲めその後如何に進捗されてゐるか判然しないが同計畫が全部完成した曉には蘭印の國防力に左の如く追加される豫定となつてゐる

巡洋艦(一万七千噸級)	三隻
(最初の一隻は一九四〇年完成豫定)	
油槽船	一隻
驅逐艦	十二隻
水雷敷設艦	二隻
大型飛行艇	十二臺
乾ドック一(四万噸級用)	一箇

和蘭はこれまで陸軍豫算削減を圖る場合は何時も陸軍費よりも海軍費に大鉈を振つてゐた國であるが、前記の如く蘭印國防計畫が專ら海軍力の大擴張に向けられてゐる事は非常に注目される所である

現有國防兵力

蘭印の國防兵力內容に就ては一九三三年以來發表されず秘密にされてゐるので正確の所を知る事が出來ないが、傳へられる現有力は左の如くである

戰艦	一隻
巡洋艦	三隻
驅逐艦	八隻
潛水艦	十八隻
水雷艇	四十二隻
ヴイカース製タンク	若干
高射砲	若干
マルチン、コールホーフエン、フオツカース、獨逸トルニエ等を含む空軍部隊空軍基地	若干

右の內、驅逐艦、水雷敷設艦も夫夫飛行機を搭載してゐるのが特徵とされ、又航空燃料供給の爲め最近二つのガソリン工場が完成し、更に今一つの工場を建設中である

……飛行機の輸入はこれまで和蘭本國に最も多く依賴してゐたが、最近は米國からの輸入が頓に增加して來てゐる傾向に在る即ち蘭印の飛行機輸入額を見ると

一九三三年—一九三六年	和蘭	三
	米國	八
	獨逸、英國	二
一九三七年	和蘭	三
	米國	一
	獨逸	九
一九三八年	和蘭	八
	米國	七二
	獨逸	一三

と云ふ數字となり、和蘭からの輸入は一九三七年を最後として著減し、代つて翌一九三八年からは米國機の輸入が躍然增大してゐる、此の趨勢は昨年の一九三九年でも同じで、昨年中の蘭印の飛行機輸入總數一〇四臺の內、米國からの輸入が六十六臺を占めてゐる

國防上の惱み

蘭印當局にとつて國防上の惱みは土民問題に在る、即ち野蠻な人的資源を持ち乍ら、この土民に武器を持たせれば、その銃口が外に向かず、和蘭人に向けられる事を恐れてゐるのである

蘭印當局の所謂「恐日病」の如きもまた、有色人種たる日本人が東亞に躍進しつつある事實が白人たる和蘭人に壓迫せられてゐる蘭印の土民に與へる影響を苦慮して居るところからも起つて居る、自人種への有色人種の反撥は蘭印に於ても和蘭人に深刻な惱みを與へてゐる、嘗の蘭印在住和蘭人の强制兵役が實施された時、土民にも強制兵役を實施すべしとの論も行はれたが、これも前記の樣な理由から沙汰止みとなつた、其の他、陸海軍を通して土民の將校數を著しく制限してゐる、陸軍では敎育ある土民は和蘭の士官學校に入學して卒業後は士官になる資格が與へられてゐるが、……

……と云ふ事である

蘭印の陸軍は和蘭本國が國費に支辨される以前は約五萬人の常備兵力を有し、その大部分は土民のインドネシア人であつた、併し歐洲大戰の勃發するや、蘭印內にある和蘭人にして十八歲以上三十二歲以下の男子は全部强制的に兵役に服せしめられる事となり、次いでこの年齡制限は十八歲以上四十五歲以下と改められ、これら和蘭人が豫備兵として編成されてゐるのである

現在蘭印ではまた空軍の强化に擴大の努力を拂つて居る、蘭印議會でも最近、操縱士二百五十名の增強案を決定して當局に提出して居る、而して飛行機の輸入はこれまで和蘭本國に最も多く依賴して……

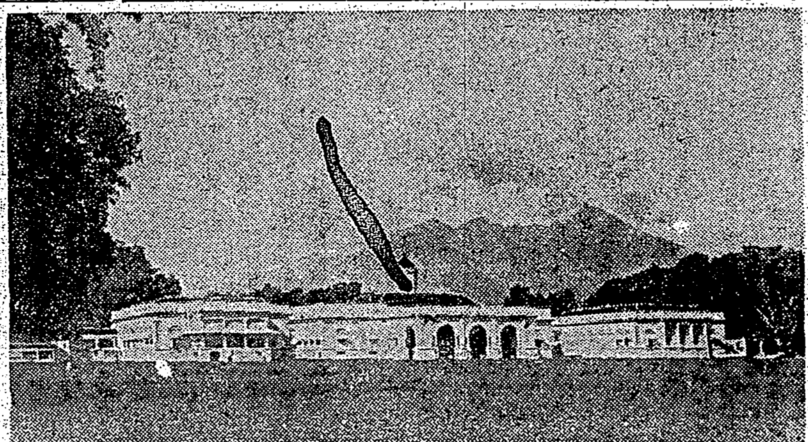

蘭印だより 世界注視の裡に日蘭印會談を待つバタビヤ蘭印總督官邸

南進ソ聯の肚裏 (下)

形勢着々ソ聯に有利
歷史にみるソ土關係

トルコ人の對ソ感謝

新トルコの偉大なる建設者であつたアタチユルク(トルコ人の父と言ふ意味で革命完成後國民大議會から贈られた名、以前はムスタフア・ケマル・パシヤと稱してゐた)は死に至る迄、ソヴエトは新トルコの大恩人であり、ソ土の關係は兄弟のそれにも比すべく、恆久不變の友好關係でなければならぬと言つてゐたが、これは地理的政治的、軍事的綜認として正しいと共に、トルコ革命に際しレーニン指導下のソヴエトが與へた絕大な援助に對する感謝をも含めた言葉で、トルコ知識階級間にもこの氣持を分つ者また決して少くない

前大戰直後英、佛、伊、希等の聯合軍に首都イスタンブールのみならずアナトリア內部迄占據された非常な窮境のうちに蹶起したアタチユルクの革命政府が見出した唯一の支持者は、レニンのソヴエト政府であつたし、ソヴエトはまたトルコ革命政府を正式承認した第一人者であつた。新トルコ承認に絕大な利害を見るソヴエトと、ソヴエトの支持に絕大の聯關を持つトルコとの間に、かくて一九二一年六月十六日、約一ケ年の會談を經て締結されたのが新興兩革命政府の關係を規定する最初の條約「モスクワ條約」であつた。

モスクワ條約の大要

この條約は當時トルコの駐露大臣ユスフ・ケマルベイ、文部大臣リザ・ヌーリベイ及び當時トルコの駐ソ大使であつたアリフアツト・パシヤが主としてその交涉にあたつたものでその基本要旨次のとほりであつた。

一、ソ聯及びトルコ國民大議會政府は相互にその政府を承認し、……

一、ソ聯はトルコの領土分割に關する第三國間の凡ゆる條約或は協定を認めざること

一、兩國政府は東方民族の自由及び獨立を目的とする政府は如何なる形態のものなりとも之を承認且つ保護すること(註—この項は一九二〇年「バクー」で開かれた東方民族會議の決議に基くものである)

一、「海峽」の自由を目的とする基本原則を確立するため關係沿岸諸國の會議開催を約す

而して右原則は「トルコの海峽支配權を絕對としイスタンブール市の治安を脅威する事なき」を以て條件とする

一、帝政ロシアと舊トルコ間に結ばれた一切の條約は無效

一、ソ聯はトルコの治外法權撤廢を承認する

一、兩國政府は相互に反政府運動又は宣傳等を自國內にて行はしめざることを保證す

一、コーカサス國境は「バクト・ナショナル」(國民誓約)に依り確定せられたものとして之を承認する

そしてこの最後の一項によりトルコが約一世紀前に失つたイーデウル地方は再びトルコに返還され、その代りにトルコ領であつた黑海のバツーム港はソ聯に譲渡されたのである。

ソ土友好中立條約

その後一九二五年十二月十七日パリに於てトルコ外相テヴイクル・シユツアラスとソ聯外交人民委員チチエリンの間に「ソ土友好中立條約」が調印された。その要旨次のとほり

一、ソ・土兩國の一國に對して第三國が軍事行動に出たる場合他の一國は中立を保持する

一、兩國は相互間の如何なる敵對行爲をも避くべきことを保證する

一、一國以上の第三國間に於て締結された條約にしてトルコ或はソ聯の利益に反し或は兩國の陸海軍の安全を脅威する如き如何なる政治協定にも互に參加せず

しても條約は有效期間三年で廢棄通告がなければ更に一年間有效と規定され、他に附屬議定書として「兩國間の紛爭解決に關し……」は外交經路を經……

この條約は三年間延長されて、一九二九年十二月十七日に至りアンカラに於て外相テヴイクル・シユツアラスとソ聯外交人民委員代理カラハン及び駐土ソ聯大使スウリツチの間で更に二年間延長を決定し、又ソ・土兩國は自國の隣接諸國との間に何らの政治協定をなさぬことを明かにすると共に相手國に於て通報することなく隣接國と政治協定を結ばないことを約束した

[illegible]

一歩一歩ソ聯に有利

……協定を行はざる事……更に一九三一年三月七日アンカラでトルコ外相テヴイクル・シユツアラスとソ聯大使スウリツチの間に「ソ・土海軍協定」が調印され……

[illegible]

新洪羅國境協定 (全文)

【東京特電】(ウイーン發)トランシルヴアニア問題をめぐる新洪羅國境協定全文左の通り

前文 洪羅兩國政府は匈牙利に割讓すべき羅領に關する洪羅間の懸案解決のため獨、伊兩國政府に調停を依賴し來つた者で調停に依り兩國政府の調停を最終決定として可能な限り之を履行すべしとのはずしてこれを受諾すべしとの兩國の附屬宣言によつて獨伊兩國外相はウイーンに於て洪羅兩國外相と會見した結果左の如き調停を決定發表した

第一條 洪羅兩國間の國境劃定……

第二條 今回割讓される地域に現在居住する全ルーマニア市民……

[illegible]

英政府移轉先は

トロント市(米加國境)か

【ニューヨーク二十九日發同盟】英政府のカナダ遷都の噂はこれ迄も屢々流布されてゐるが、廿九日發行の九月二日附週間雜誌「ニユーズ・ウイーク」は此の問題を取上げて英政府の遷都先きは米加國境に近いトロント市になるだらうとの豫想を下してゐる、未だ確報はないが「ニユーズ・ウイーク」誌によればトロント市では萬一の場合英國首都の移轉を豫想して早くも議院の準備を開始し、既に王宮を始め陸、海、空其の他各省に當られる建物の選定を終り、英政府關係者並に目下ロンドンにある各國亡命政府等をカナダに避難せしめるための護送船團計畫を立ててゐると言はれる、更に「ニユーズ・ウイーク」誌は外交消息筋の觀測として英政府がカナダに移轉するに先立ちチヤーチル首相は次の二點を公表の上米國政府と折衝するであらうと傳へてゐる

一、アイスランド、グリーンランド、ニユーフアウンドランド、バーミユーダ及びアンチグア(キユーバ)の附近の海軍基地を米國に提供する

一、アイスランドの陸軍根據地から英國の……

[illegible]

公正會新體制協議

[illegible]

米、飛行機發動機の大量生產を開始

[illegible]

時局漫畫

滿ソ國境基礎協定成立

口腔外科 レントゲン科 台北市京町三(春日通)貯蓄銀行横通り 道野齒科醫院 電話七〇六番 道野次郎

世界名馳 梅毒風濕骨痛リウマチス特効 九一四內服新藥 台北市永樂町・神農辰氏大藥房

珍藥 メロー 誰方樣にも喜ばれるお土產物 元祖 メロー商閣

東京 大谷金庫

軍人會に竹腰の國防服

第二十八回決算公告

臺東製糖株式會社

大阪商船 出帆

日本郵船 出帆

東亞海運 出帆

辰馬汽船 出帆

大連汽船 出帆

ヤンマーヂーゼルエンジン

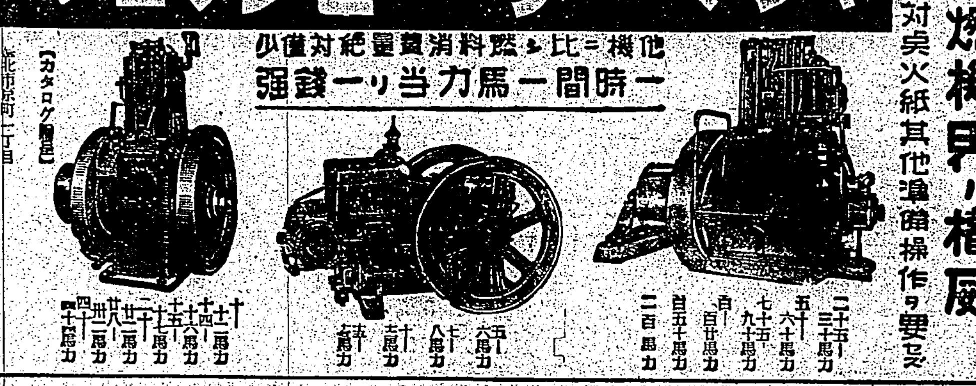

他機に比し燃料消費量絕對僅少 一時間一馬力當り一錢强

內燃機界の權威 絕對臭火紙其他準備操作の要なし

(カタログ贈呈)

株式會社 山岡發動機 臺北支店 臺北市京町二丁目

本社 大阪市北區

懸賞當籤發表

大阪電報通信社

やはぎ眼乃藥 眼病一切の良藥

新亞細亞 9月號 滿鐵東亞經濟調查局發行

民族政策と南方問題

ソ聯の近東政策

印度獨立運動の實勢

南と太平洋 米國

日本の南進とアメリカ

太平洋航空路と亞細亞

蘭印に於る米國の權益

比島大統領再選と

純正化學療法劑

日染 ポレオシン

NISSEN

【適應症】

△淋疾と化膿性疾患

△淋疾(急性、慢性)及其合併症一般(淋毒性副睾丸炎、攝護腺炎、關節炎等)腎盂炎、膀胱炎

△淋毒性子宮頸管加答兒、子宮內膜炎、子宮附屬器炎、其他

△扁桃腺炎、中耳炎、蓄膿症、齒槽膿漏

△丹毒、敗血症、蟲樣突起炎

△癰、疔

△麥粒腫、面疱

20錠 4.30 100錠 19.00

全國著名藥店 百貨店にあり

理想的二基劑

ポレオンの如く分子構造の複雜なる新藥にあつては其の純粹度が先決的に要求される。ポレオンは精密なる設備を用ひ原料的に一貫せる立場にありて完成された純正化學療法劑である。

ポレオンは二個のズルホンアミド基を結合させた高級品でその作用は內服に依り血液、淋巴組織へ强力な抗菌性を賦與し、化膿性疾患の病原菌(連鎖狀球菌、葡萄狀球菌)及び淋菌を殺菌せしむ。

株式會社 稻畑商店

日本染料製造株式會社

鐵道規則の大改正

―十月一日から實施―

旅客及荷物關係改正事項

一、竹南以北の各驛と永中間相互發着旅客の運賃改正

貨物運賃

全國米作況

内外地を通じて稍良

内地

近畿　中國　四國　九州　中部　北海道　東北

外地

朝鮮

五千萬圓にもう一息……

本島郵貯八月も著増

北の寶庫 樺太を觀る（四）

問題はツンドラの利用策

◇…漁業　◇…不漁　◇…産業　◇…研究

寫眞は鰊漁

本島向鋼材取扱

小口注文も認めて

日鋼販との協議成る

臺灣

軍票相場高値

好材料を織込み

隣保組織による運航業者の集約化

統制力に難點あり

島内産業組合の新指導方針協議

査定後の金物

一、二割安くなる

源成製糖場

風水害一割五分

臺北區籾摺業

組合總會開く

飼料會社

創立總會終る

烏糧大麥の島内自給確保策

茶業傳習所入所式

内外商況（四日）

株式　投げ一巡　諸株落着

東京短期後場

東京長期後場

大阪短期後場

大阪長期後場

財界　株界

座談會　新政治體制の發足　新體制に要求する農民　座談會

出席者　末次信正　赤松克麿　清瀬一郎　小山亮　肥田琢司　濱田尚友

時局短評　情報局設置について…阿部賢一　サラリーマンと新體制　野崎龍七

時局直言

世界經濟新秩序の動向　金原賢之助

世界の情勢と日本の決意　清瀬一郎

「新經濟體制」の重點　高橋龜吉

新體制への發足（政界）木原通雄　新體制待ちの心理（財界）松本榮一　財界人天昇り（財界）本山住吉　「朝日」の新體制（新聞）津久井龍雄　デマの種々相（大陸）田中幸利　文化の刷新（文化）樺俊雄

大陸畫文　支那の名園　鬼の勇士　鳥海青兒

現地新體制確立の急務（在上海）杉村廣藏

日支文化提携の基礎條件　長谷川如是閑

新政治體制試案　河野密　新經濟體制試案　武村忠雄　農村新體制試案　吉岡金市

新體制準備會に動く人々　末河陸五郎

政治と學生　樺俊雄

文藝春秋社　現地報告 36

定價四拾錢

米國は日本を牽制できるか？　ジョン・ガンサー

隣組巷談　上司小劍

現代と不良兒　杉山平助

統制團體祕聞　佐木秋夫

「呉淞クリーク」の續篇　小宅の死鬪　日比野士朗

滿洲紀行　開拓地の小學校　長谷健

房總の避暑地帶　上田廣

朝鮮文化通信　金史良

英本土襲撃と海上封鎖　大場彌平

東京麹町區内幸町　文藝春秋社　振替東京一七六〇三

牡丹崩れず（187）

竹田敏彦作　岩田專太郎畫

和平黎明の夜（一）

その年も暮れて、大陸の山野も漸く春の氣に芽ぐみそめた、三月十二日の夜だつた。

春めきそめたのは、山野の草木ばかりではなかつた。

前年來、既に抗戰亡國の愚に氣付いて、且つ東亞の和平、新東亞建設——この重大急務に眼醒めて、決然蹶起した汪精衛一派はその後幾多の困難を排除して、漸く新政權樹立の準備を進め、この年一月下旬、青島會談の決議と相俟つて、いよ〳〵新中央政府の陣容も整備を加へてきたが、今日——三月十二日、孫總理逝去十五周年記念日を卜して、汪精衛は、和平建國の歷史的宣言を發したのであつた。

平和の春が來る！

新支那が誕生する！

支那大陸の天地が、新しき希望と、歡喜に輝くその夜であつた。

南京中正路にある南京ホテル三階の一室へ、今しも愉しげな足どりで入つてきた二人の男があつた。

一人は、五十前後の大柄な偉丈夫、人懐つこい柔和な顏貌のうちに、どこか精悍の氣をたたへた、一癖ありげな中年紳士、今一人は三十前の、これもがつちりした男らしい青年だつた。

二人は、可成りな疲勞の樣子だつたが、何か快よい興奮に頰をほてらせて、窓の傍の椅子に並んで坐についた。

間もなくボーイの運んでくる支那茶を啜つて、ほつと吐息をつくと、

「お目出度う……」

中年の方が、にこりとして、青年の手を握つた。

「これで、東亞の天地にも、漸く和平の曙光がさしはじめたのだ。日本と中國の新しい協力は、もう夢ではなくなつたのだよ」

「全く、御同慶の至りでございます」

「南京市中も、慶祝に湧きかへつて、今夜も、あの通り、和平の歡びにお祭り騷ぎしてゐる。多少は氣づかはれた抗日分子の陰謀も、影をひそめて、恐怖する何ものもない有樣だ。勿論まだ〳〵安心どころか、苦勞はこれからであるが、しかし時勢は遂に向ふべき方向に、舵を向けてきたことは事實だ。これで僕達と汪先生の友誼は、國と國との美しき交誼にまで進んでゆくのだよ」

「僕も、この一年、先生の指導の下に苦勞をした甲斐がありました」

と

「いや、全く君にも、隨分生死の境をさまよはせたか知れなかつたよ。しかし君、東京の銀座あたりを歩いて、安いサラリーの範圍内で浮ついてる連中とは、生活の値打も隨分違ふだらう」

「ほんとうです。僕も、おかげで日本の男子に生れた生甲斐を感じましたよ」

「しかし、よく、僕のやうな男一匹を信じて、危い生命を預けてくれたよ……有難う、改めて禮を言ひます」

中年の男は、再び手をのべて、青年の手をしかと握つた。青年もその溫い掌に觸れた中年紳士の顏を見つめ、同じ感激に眼をうるませて、

「僕こそ、何と、先生にお禮を申し上げたらいいか、言葉もないくらゐですよ」

「有難う……」

中年紳士は、繰返したが、

「ところで、石井……私は、今日の吉日を卜して、改めて君に話したいことがあるのです」

何か眞劍な眼眸で膝をすすめた

學藝　脈々たる底流

藝術家精神の轉換（二）

古谷綱武

近代文學においてすら日本の文學を一貫して流れてゐるひとつの藝術家的精神は風流の精神であるといふことを私は昨日のところで簡單に述べた。

しかし、ヨーロッパ近代精神の影響のもとに生きてきた日本の文學者が、やはり結局はいまだ風流の精神から逃れられなかつたとはいへ、その風流の精神に對する意匠といふものにおいては古い藝術家とは非常に違つてゐるのである。諸君は私が佐藤春夫のことを述べたときにすでに感じられたかも知れないが彼らの小說家精神がたえず風流への反抗をもちつづけることでかへつて風流の精神から逃れられないことを示してきたのである。

「あいつは風流がわからないから、藝術のわかる筈がない」——かういふ標語は、今日の日本ではもはや全く死滅してしまつた標語だといふことは決してできないのである。それは俳句とか茶の湯の世界に殘つてゐるといふだけではなく現在なほ民衆のなかにつよくしみこんで生きてゐる藝術意識といふことができるのである。

さういふことを考へるときに日本の散文藝術といふものが今までのところ結局は風流の精神からはつきりと脫出しきれないとはいへ、たえずそれへの反抗によつて自分たちの藝術家精神を育ててきたといふことは、日本文學史にとつて決して小さくない出來事なのである。人間はこれが正しいと思つたときに、ただちに、深い根を持つた過去を簡單に捨てて、その正しいものになりかはれるほど便利にできてはゐないのである。ひとりの人間がひとつの方向に生きてゐるといふことは、千も萬もの理由によつて、その基礎が作られてゐるのであつて、さう簡單には、たとへ正しいと思ふ方向にさへ、かはれないことに、人間の精神といふものがもつてゐる深さと重みがあるのである。もしも人間といふものが、正しいと思ふ方向へ、すぐ簡單に變化しうるものならば、人類はどこまで淺薄になつてゐたかわからないとさへ、私は思ふのである。

さう考へるときに、古い傳統から全く切り離されて、西歐文學の影響のもとにだけ、成りたつてゐるかのごとくにみえる、日本の近代文學のなかにさへ、風流の精神が脈々と流れてゐるところにこそその近代文學の重みと深さがあるともいへるのである。

そして、それに對して反抗したといふことにも、この古い精神にどれぐらゐ大きく、新しい方向を與へたかわからないといふことが諒解されるであらう。

佐藤春夫が、新しい散文藝術に生きるために、風流の精神への反抗を示してから二十年、この二十年の脈々たる歩みによつて、今やわれわれの時代がきたのであるが、今日すべてが新體制に向はうとしてゐるときに、藝術家精神もまたかつてのこの「反抗」を根底として新しい藝術家精神を生まねばならない。いはば、轉換の時期に來てゐることも、私は感じるのである。

非常時漫筆（二）

十和田操

家庭の雪崩

家内の姉が眼鏡の上を鼻のやうにひどく飾らしてゐる。「どうせお婆さんみたいだなあ。どうしたんだ」ときいた。「お婆さんみたいだなあ。どうしたんですよ。よろしくお願ひしますわ。なあにね、繪師に步きにされたんですよ」と答へた。私はいつか、ふざけて妻や子供に話してやつたことがあるが、いつの間にか繪師の仲間にしてしまつてゐる。妻なら繪師でなくて文士の仲間なんだが。

その翌朝、妻がまた今度は耳の附根のところを奇妙に風船玉のやうに飾らしてゐる。

「眼鏡に穴があいてゐるんぢやあないかしら」ときいた。

「さうかも知れないわね」と他人事のやうにいふ。

ところが、そのまた翌朝もとかやられてゐるらしい。私や倅がまだ眠つてゐるとでも思つてゐるのか、隣の部屋でこちらへ背を向けて、お婆さんがとつてゐるやうな恰好であれもなく坐り込んでうづくまつてゐる。

「何をしてゐるんだい、その恰好は？」

と不意に叫んだら、妻はびつくりして居ずまひ直した。

「うちの繪師ときたら全く愛嬌がつきるわ。隨分ろくでもないあたりを惜しがするわ」

「どりや〳〵僕が一寸現地實習をしてやらう」

とむつくり起き上つたら、

「あらあ、いやだこつた」

と叫んで立ち上つて、メンソレらしい小さな鑵をあわてて拾つて御不淨の方へ駈けてしまつた。

「おい、おい、いよ〳〵以つて居るんだらう。どうもこないだから繪師の仕事にしちあ手口が違ふと思つてたよ。いよ〳〵先生おいでなすつたんだ。この四月には誰が出來てからひどく先生がお殖えなすつたんだつて話だからな」

「先生でせうか」

「繪師は二つあつたかい」

「よくまだ分らないけど、いつまでも跡が痒くつて痒くて、まわりがこんなに固くなつてるわ」

「じゃあ、いよ〳〵以つて先生と定つた。いやだなあ」

「うそだわ」

「いや〳〵先生にちがひない。とうとうおいでなすつた」

「困つちやふわ、ほんとだつたら……」

そこへ倅もむく〳〵起きて來た

「父ちゃん、どこへ先生が來たんだつて？いつ來たの？」

で、私はそれに答へようとすると妻が閃光のやうに睨つた。妻は私の眼をさつと見ながら、眼に力を入れた眼を鋭く左右に打振つた。先生の名を坊やに明かしてはいけないといふ合圖らしい。

そして妻は坊やに向つて言ふには

「坊や、繪師の先生がゆうべおいでなすつたのさ。そして母ちゃんばつかり愛嬌するんだね」

と、とぼけた。

彼女は先生が我が家へ通り込んで來たことを子供の口から近所の女房達に知られることをもはやひどく恐れ始めたのである。

けれども倅はもうすでに先生とはただの繪師ぢやないと感付いてしまつてゐるのだから容易なことではごまかせない。

「先生は繪師なんかぢやないね、父ちゃん」

「ああ、さうだとも、南き……」

といはうとしたら

「父さん！」

と叫ぶやうに呼び起つて、私をにらみつけながら手を合せて拜む恰好をしてみせた。

「いいぢやないか、どこにでもいらつしやるんだから。先生の一匹や二匹なんだ」

「いいえ後生ですから……」

「大丈夫だよ、ねえ坊や、支那の南京といふところからね、那の小山の先生がいふ「支那」といふうんと山奥の方へ飛行機に乘つて、出かけておいでなすつたんだよ」

「そのとき母ちゃんを愛嬌したの？」

「いや先生は飛行機ぢやなかつたんだ、タンクに乘つてたんだね。坊やも愛嬌、胃腸を治して下さあいつてね、寢てるとれ、その間にもぐつて來てね、チクリッとやつたんだ」

「どうして母ちゃんばかりやつつけるの？」

「母ちゃんは女だからさ。蔣介石は卑怯だから」

「蔣介石のタンクつてどんな恰好した戰車？」

「亀？」

私と妻はばつたりと顏を見合つた。

「そら御覧なさい、もう上してよう」

「なあに床ふもんか、母さんのやうな恰好して來つよくらゐ小さくて、母の手ダワシの腹た固い色してるよだからカメでなくてガメさんだ」

「ガメつて亀？」

「さうだ、ガメ公つていふタンクだよ」

妻はその夜からまんじりともしないで寢たふりをしてゐて、不意に墨汁をあびせかけてとうとう一週のタンクを取押へた。私は昨夜中に搖り起されて被分するとたしかにガメ公と見屆けた。タンクは日に妻の寢床の上で潰されて、ガメ公は白いシーツを赤い血で彩つて戰死してゐた。妻は屍骸でも捕たやうに大切にしてメンソレの空鑵に入れてとつておいたが、一週間ばかりの後には鑵の中に大小とりまぜ十數匹の屍骸が飼へられてゐた。

或日そのガメ公入りの小さい鑵が紛失した。妻はひそかにそれを搜してゐると、そこへ倅が男女とりまぜ近所のお友達を六人連れ込んで歸つて來た。倅は手に小さい鑵を持つてゐる。

「いやだわ、いやだわ」

と妻が叫んで取り上げた。

「坊や、これをよその小母ちゃんたちに見せたの？」

「うん。みつちゃんちの小母さんが、これは油蟲だつてつたよ」

「さうたの小母ちゃん、うちにも油蟲ゐてよ、これとおんなじの…」

大人の子供が代る〳〵騷つて言つた。

「うちではお藥かけて驅逐治したよ」「僕んちにも蠅の子毎日出て來るよ、これ油蟲なんかぢやないよ、蠅の子だつてうちの母ちゃんいつたよ」「あたしんちにも玉蟲ゐるんだから」「草風蟲」「しげ蟲」「鈴蟲」「バッタの子」に「ほたるの子」「……」

「おやおや」

百聞一見に如かず。

和唐内（二科）松村外治郎

暗號とスパイ

政府がスパイ〳〵とやかましく騷ぎ立て、スパイに引つ懸る國民を戒め立てて居るので、"ツイ"夫子自らは何うだ"と反問したくなるのは人情だ。スパイの惧むべく且恐るべからざるは勿論であるが、一にも二にもこれを國民の警戒のみに俟つてゐるかのやうにのみ要心立てるのは何うかと思ふ。之までの最も大きな損害スパイ行爲で、日本が最大の損害をしたのは從來の官廳自らの大失態であつたことも忘れてはならない。宜しく官廳自らも大いに自戒してスパイに隙を與へぬやうに心掛け、進んでは外國の秘密を積極的に探知するやうつて行動を取つて貰ひたいものである

大正十一年のワシントン軍縮會議は、英米が極力かかつて日本を抑へつけ、遂に六割の比率を認めさして我が主力艦の勢力を縮小した。會議はマンマと米國の術策通りに終始した。これは當時のアメリカ國内事情が望ましい八八艦隊の完成が近いのみならず、日本の新銳艦の能力は遙かにアメリカ新艦を凌ぎ、殊に速力の點に於てアメリカの比でなく、加ふるに十八インチ砲十二門を有する新艦であると聞いて、彼等の驚きは絕頂に達したのである。國務長官ヒューズは英國を誘つて軍縮會議を提唱し遂に有名な五五三比率が成立したのであるが、この外交戰のクライマックスに際した時、何ぞ知らん日本政府と加藤全權との間に往復する暗號電報が悉くアメリカ國務省の手によつて巧に解讀され、日本政府と出先全權との秘密の會合ひが、一切合切時にバレて、アメリカは常にこの暗號を拔いて成功したのであつた

日本全權が突つ張ればアメリカはその眼を承知してゐて強硬に出て來るやり方で一種のスパイ戰だつたといへる。諸君の加藤全權もこれには甚く騙された。これは後に同大將が筆者に語られた悲憤の一つである

×

アメリカは何うして、日本の暗號電報を解讀したか、これはアメリカに外國の暗號電報を解讀するための秘密機關があつて、正規の暗號電報から解讀を專門の長官十數年もかかつてやつてゐたからである、日本の暗號を知つてゐて、日本を手玉に取る——暗號スパイの使ひ方は巧妙を極めてゐた

×

當時のアメリカ暗號電報解讀所長ヤードリーは該職を退いて一書を著はし、其際會議のことについて次のやうに書いてゐる

「余は日本の暗號電報を解讀すること五千餘に及んだ、中にも次のやうなのがあつた

一九二一年十一月二十八日東京發信、宛先ワシントン外務大臣よりワシントン日本大使館（電）

イギリス及びアメリカ特にアメリカとは如何なる衝突をも避くべしとの陛下の御意見は御同感に堪へず、我國の主張が如何にしても貫徹せざる場合は、陛下の第二案、十割六、五の比率に讓られたし、若し最善の努力にもかかはらず第二案の主張至く大局の利益より、第三案に退かざるべからざる場合は、太平洋に於ける防禦戰を撤却するため、太平洋の防禦を減縮するか、又は少くとも現狀を維持することとし、十割六の比率をせられたし」

これだけの事を知つて居て會議に臨んだアメリカ側が、加藤全權の七割案主張の比率を無視して、却て強硬に六割を主張したのもその筈であつたといへる。外交の擾亂の上に、大抵な出先との齟齬をそスパイされてゐたことに、今更ら我が外交の無能さが悔られたのである

×

日露戰爭の始まる前、我が駐露公使館は外人の召使を多く使つて暗號電報を盜み出されて知らなかつた。暗號電報は掌握に取られて露都に送られ、日本政府と駐露栗野大使との往復電報は、悉く露國當局に解讀され、栗野大使がニコラスから「栗野さん日本は開戰しますね」と一本大きく參らかけられたといふ笑へない話が殘つてゐる。

スパイの戰術は依然でもよんとやるが、役人自身十二分に戒心し、國に通じた此反撃にスパイ網に勝つて貰ひたいものである。外交がグングン附いてはかり居る上、國際でその上スパイに瞞撃を無ないやうでは困ると思ふ。外交非除去を新體は今である

ノーベル賞は何處へ

氣遣はれるその運命

物理學、化學、生理學及醫學、文學、平和の五方面と功勞のあつた人々に毎年一回贈られるノーベル賞は文化的な名譽の一つとして誰知らぬものもないが、ドイツの北歐侵略の影響で、それが何處へ行くか、果して從來通り世界最高の名譽賞たる地位を保ち得るか、關心されるに至つてゐる、即ち五部門の賞のうちはじめの四部門はスウエーデンのストックホルム科學アカデミー、カロリン醫學研究所スウエーデン學士院等スウエーデンの機關から授けられるからまづよいとしても、さしあたりノルウエー國會から授與される平和賞は同國の管權を奪掠したドイツ政府の左右するところとなることだけはさちがひないと思はれる。ノーベル平和賞が代表するやうな「平和」に對してヒトラー獨裁が快からぬことは明瞭である、現に一九三五年の平和賞が當時ナチスの手で中央收容所に監禁されてゐたドイツのジャーナリスト、カルル・フオン・オシエツキーに授與されて以來傳統の國際性は極度に惡化してゐる

そこでノーベル賞委員會の方はどうかといふと、今年のはじめ（一月二十一日）に若し戰爭のために慣習が變へされずに濟んだならといふ條件の下に受賞者の選擇を受賞者機關に一任した、從つて物理學賞と化學賞はスウエーデン科學學士院が、醫學、生理學賞はストックホルムのカロリン醫學研究所が、また文學賞はスウエーデン學士院が授與することになるわけであるが、此處で考へられることは適當な受賞者がない時には從來も受賞者をその年に決めずに延期した前例のあることである

だから、ことによると一九四〇年のノーベル賞は全部「保留」といふ形になるのではないか、いづれにせよ年額百萬圓に近い賞金を生み出すノーベル基金そのものが決して安全ではなくなつてゐることも併せて考へなければならない。これまでの受賞金額は一九〇一年以來四十年間に五百萬ドル（邦貨換算二千萬圓以上）にのぼつてゐるが、これだけの傳統も今年はどうなるか判らぬと思へばいささか淋しい氣もする、ヨーロッパの新しい支配力國伊と少獨の政策がノーベル賞の運命を左右することだけはハッキリ豫想されるのだから（K・M生）

青龍刀

芥川賞辭退問答

◆文藝春秋九月號では高木卓の芥川賞辭退が大分問題になつてゐる。

◆菊池寛は「潔癖にして辭退した以上、賞めて困るやうなものを認めから辭退しないがいいと思ふ」と怒つてゐる。川端康成は「もし自作についての謙遜とすれば、それはお互ひさきりのないことであつて、私なども他人の作品の藝術を公正をつけるものではない」と文句をつけてゐる。

◆高木卓の辭退に賛成なのは宇野浩二の「退屈な作家として今回の芥川賞は高木氏がかりでなく小說に對して芥川賞を辭退したのは賢明である」佐藤春夫は「高木氏が若くて賞を辭退したのは氏の自負の明であり、氏の自負に對して敬意を表したくなつた」

◆二人が正面から辭退に言ひがかりつけ、二人を相手にしてゐる。同一の選者同志こんなに對立的な意見を誌上に述べるところ、文藝春秋の面白いところだし、又文藝春秋社の大きなところでもある。

◆選者も高木に甚だ賛成である。自分の意に滿たないものが芥川賞をもらつて何にもならないのである。

◆菊池は始めから辭退しないがいいとやつつけるが、出ると必ずしも作家の側に立つてゐない……して高木の辭退に反對してゐるやうである。（趙山河）

淋病　高度の滅菌

淋疾内服　ケンゴール

最有効化學療法劑

內服ケンゴールは、各國臨床家の實驗により高度の治療力が期待し得る事が認定された化學物質の各相異せる長所を交錯せしめる爲に合理的に組成された爲、一差性（急性症に有効なスルフアミン）及二差性（慢性症に有効なズルフオンアミド）の各治療作用を遺憾なく期待し得る一方、兩者の何れも單獨では絕對に期待出來ぬ藥物增强作用の原理に基き、急性と慢性の兩面に作用し、且速かに治癒せしめる高度の著効を現す處に、本劑の特色がある。

症狀が翌日で快癒される　即ち、排出液を通して强力に尿路に集中する殺菌、溶菌、分泌物の停止に次ぐ尿の清澄、また女子淋疾の最も頑固な病因等を徹底なく殲撃し、よつて患者の自覺的他覺的苦惱も最短日に開放されるのである。即ち、一差性又は二差性化學合成物を單一に使用した時は各々の期待しか出來ないが、本劑はその組成たる二種の化合物によつて藥物增强作用の原理に基き10×10=100となつて、10倍の治療の力を發揮する故、治療の最高度を特長とす。

服用法の特異　本劑は治療に際して三日服用法を特長とす。即ち一日三回一回六錠を服用し後四日間休藥するを治療基準とす。急性は七日1クール、時日を經たる慢性症は2クール以上を以つて治療確認へすを原則とす。

全然副作用無し　本劑による治療は胃部不快、惡心等の副作用は全然認めない。

費用は輕少　本劑によれば治療が極めて簡易に濟み、且費用は極めて輕少である。

適應症　男女性　急性淋疾、慢性淋疾、淋毒性關節炎、副睾丸炎、膀胱炎、前立腺炎、尿道炎、腎盂炎、子宮内膜炎

1クール 54錠	一圓五十錢
2クール 108錠	二圓八十錢
4クール 216錠	五圓三十錢
五百錠（病院大量用）	十二圓

東京市芝區通新町十三番地　日東製藥合名會社製品

臺灣總代理店　合名會社　河原商店

說明書無代進呈

療病生活への重點

各帝大病院常備藥

ブルトーゼ

補血　强壯

本劑は人体肝臟成分と同一集成を有し　その使命たる

①造血機能亢進

②細胞原形質賦活

の二大作用により衰退せる諸機能を鼓舞振起すると共に種々の病的組織を破壞排除しなほ獨特の各種配合劑の協力によりそれぞれの疾患に對し有効なる

①對症的治療機轉を與へる一方

②重要榮養素の給源として　即ち療病生活の最重要基點たる治療と榮養兩全の目的を達成する

榮養不良　ブルトーゼ

神經衰弱　アルゼンブルトーゼ

虛弱兒童　ヨードブルトーゼ

食慾不振　キナブルトーゼ

結核諸症　グアヤコールブルトーゼ

產婦安兒　ネオブルトーゼ

株式會社藤澤友吉商店　大阪市東區道修町　東京市日本橋區本町　京城府西小門町

藤澤藥品

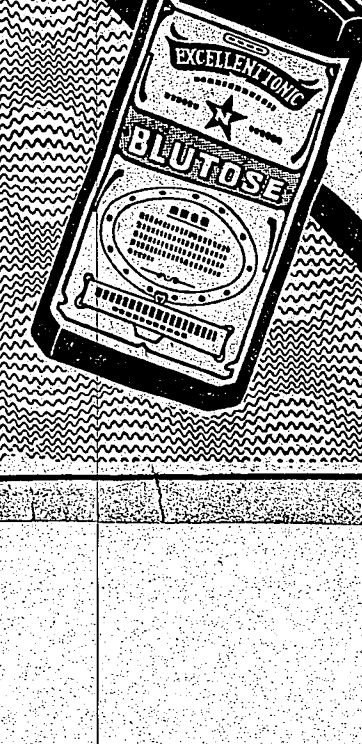

B1586

臺日・臺灣綜合版

保甲六萬出役して山地へ新産業道路
斗六も生産擴充に勞力

【斗六電話】臺南州斗六郡では新體制に即應して山手を開發し大いに生産の振興を圖ることになつた斗六から梅湖に通ずる山手道路三里餘を直線、莿桐、内林、梅湖各派出所管内の住民が一致協力して勤勞奉仕をなし、之が開鑿を二週間の豫定で遂行することになつたが、約六萬人の勞役を要し九月中には完成する見込みである、同道路完成の曉は斗六は山地物産の集散地となり將來の發展を豫想され其の成果は各方面より非常に期待をかけられてゐる

鳳林の奉公日

[illegible]

待望の市制！
豫算を編成換へして待機

【花蓮港電話】三萬の花蓮港街民が待ち久しかりし花蓮港市制實施に就いては先に總督府官邸の立案を終り目下法制局に於て審議中の由にて愈々公布の段取りとなるであらうと官廳筋では觀測を下してゐる又一方花蓮港廳並に花蓮港街でも同日を以て市制施行の豫定の下に各般の準備を進めゐるが市制施行と共に市役所としての豫算の編成は先づ街役場より引續きした昭和十五年度豫算案の編成替をなすことであるが市制施行後豫算の編成に着手したのでは到底其の間に合はないので豫め官廳たる花蓮港廳に於て本年十月一日より明年三月末日迄六ヶ月の市豫算を編成することになつて居る

國語演習會

[illegible]

庄長小異動

【斗六電話】臺南州斗六郡大埤庄長蔡田氏は北門郡七股庄長に轉出し同郡古坑庄助役[illegible]氏が後任庄長に昇進三十一日附を以て發令された

宜蘭も準備
月例會を開いて打合

[illegible]

雨中に防空猛訓練
彰化も好成績裡に終る

[illegible]

斗六防空訓練

[illegible]

靴一足最高四十八圓也
花蓮港廳で下駄と共に統制

[illegible]

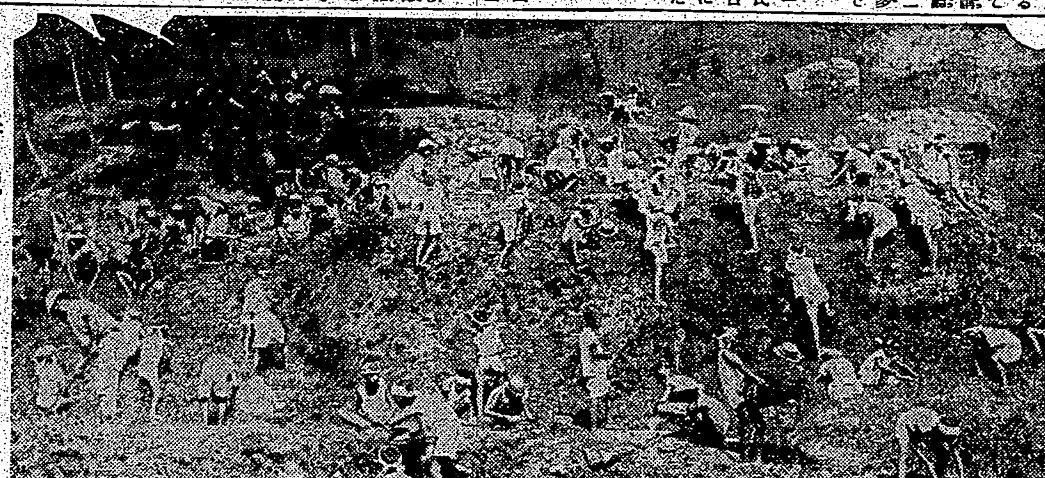

◇…基隆瀧川公児童の汗の奉仕…◇

東石軍人後援會
本島人有志で結成

赤誠奉公

[illegible]

嘉義國演會
各公學校で開く

[illegible]

勇士慰安會

[illegible]

管内派出所の生垣作り
壯丁團員が汗の奉仕

[illegible]

欣然新體制に則應
奥田知事信念を語る

[illegible]

市廳舍前廣場
きのふから整理作業

[illegible]

高雄愛婦月例會

[illegible]

指導員がなく教化陣後退
この際刷新要望さる

[illegible]

溪州堤防遂に決潰
林邊庄部落民避難開始

[illegible]

臨海道路大破
當分陸行は不可能

[illegible]

東港水道復舊
街民は大喜び

[illegible]

電話線殆ど復舊
係員の不眠不休奏功

[illegible]

北斗郡は自肅

[illegible]

墓地二百九十餘甲
嘉義群で愈よ整理斷行

勿體ないー

[illegible]

おしやれは身の恥
板橋でも街頭宣傳

[illegible]

華美な服装は不可
宜蘭愛婦も宣傳ビラ

[illegible]

一、華美な服装は止めませう
一、ある物で間に合せませう
一、無駄を省いて貯蓄しませう
一、新調を見合せませう
一、要るだけを買ひませう
一、指輪をはめない事にしませう

高雄州商工聯合會
州下を一丸に結成

[illegible]

街庄組合協議會

[illegible]

業態別組役員會

[illegible]

惡質者は營業停止
專賣支局で業者を處斷

[illegible]

無緣納骨堂供養

[illegible]

梅林莊再興
青年道場として更生

[illegible]

學校教員異動

[illegible]

嘉義警官射撃會

[illegible]

阿里山鐵道
十日頃徒歩運行

[illegible]

嘉義國防獻金

[illegible]

金山新遊園地へは交通は不便
庄民は改善を要望

[illegible]

享樂街に釘
竹東業者に嚴達

[illegible]

太仔廟女性團優勝
新豐で黄麻剝皮競技會

[illegible]

苦力四名が溺死

[illegible]

明るい電燈に陸

[illegible]

競馬狂盜局

[illegible]

寢臺の下に隱し穴
十二年間連犯看破らる

[illegible]

永靖庄助役退

[illegible]

口論から刃傷

[illegible]

“國勢”講習會

[illegible]

鹽見文書課長着任

[illegible]

罹備令を説明

[illegible]

◇萬なかだち◇
生徒募集　給仕　女事務員入用　和服教授　結婚調　仲介部　信託部　貿易部　代理部　求貸家　電金　三成社
[illegible]

南支・南方版

南支版便り

南支の皆様、特に鳥眞特士の方へ――内地では街頭に[illegible]隊があらはれて、[illegible]な服装の女性に、行動をもつて直接反省を與へてゐます

海賊の巣も今は夢　皇化洽し南日島

三萬の島民は半農半漁の生活

【廈門支局特信】過日我が南支派遣艦隊の福州沿岸封鎖強化に伴ふ興化灣附近の諸島攻略に依り、今や各島々共皇化洽く、昔語なる海賊の巣窟より免れ和平建國の意氣に燃え住民は始めて安堵の色を漲らせてゐる、即ち灣附近で最大の島たる南日島攻略に向ふは久しく廈門にあつて内容充實、武技の訓練に努めてゐた福建和平救國軍第一集團が我が陸戰隊勇士と協力去る十三日同島攻略成るや司令張逸舟氏が主班となり、同島民衆の要望により南日島特別區行政公署が成立した、皇軍の恩惠を渇望してゐた島民は歡喜に溢れ、此の公署成立式は本島未曾有の盛觀を極め、民衆は爆竹を打ち鳴らして前途を祝福、漸く安堵の色濃く、今や着々として新支那建設に邁進してをり、已に此の樂土を慕つて福建大陸より馳せ參ずるもの日に日に増加してゐる狀態である、又南日島は廈門を距る北東約八十キロ興化灣を扼して直ちに支那大陸に近接、周圍約十八哩、殆ど岩石混りの砂地から成り人口約三萬を數へてゐる、島の大部分は畑地で麥、落花生を產し僅少の水田もあるが極めて荒地である、住民は半農半漁を營んでをり從來福建省政府特別區が設けられ、九十餘の部落を廿三聯保に分ち、更に保甲制度によつて統治されてゐたものである、大體南日島と言へば事變前福建近海海賊の本據として近海の島民には今尚數々の記憶新たなるものがあると思ふ、更に同島の北部柱日島、野馬山を隔てて福清も亦海賊地帶として知られてゐる所である、斯うした曾ての抗日排日の海賊島も今や皇化洽く新中國建設に努力してゐる際は正に隔世の感あるものがある、然も同島は直ちに對岸福建大陸に最も近接しをり同島の及ぼす大陸への影響は至大なるものがある（寫眞は南日島上陸の〇〇部隊と南日島特別區行政公署成立の式典）

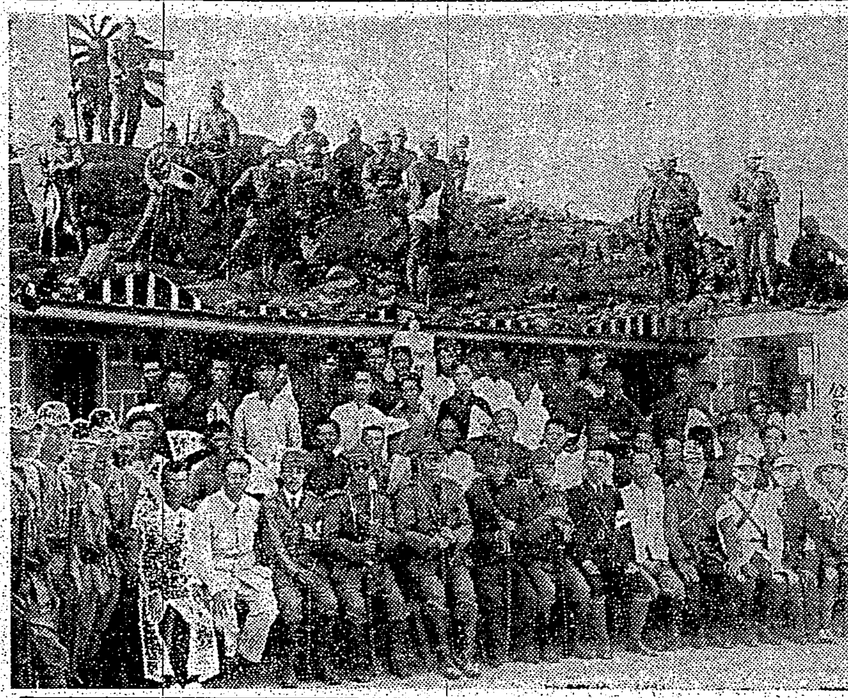

蘭印の不安

【廈門支局特信】蘭領印度より廈門に歸つた華僑の談によれば蘭印の戰爭不安は益々深刻を極め此の爲め陸海空軍に對し積極的訓練を施してをり殊に空軍の實力強化、小型機關銃の準備、警軍の警備始め防空施設の強化に大童となつてゐるオランダ本國の崩潰によつて同本國海軍艦艇は已にスラバヤの海水に移動し來り近々陸戰式が擧行されることになつてゐる、尚コンブスカ航空公司は現にセレベス、マラッカ、ニューギニア間航空路を開設し毎週一回飛行なしてゐる、又蘭印は戰時[illegible]補充に各種輸出稅を附加[illegible]去る十一日より實施して[illegible]輸出業者は甚大なる影響[illegible]てゐる等全く蘭印は民[illegible]下に置かれてゐると

情愛を說く　周汕頭市長の辯

盛大な復興一周年記念日に

【汕頭支局特信】蔣介石軍隊の強ひる焦土抗戰により殆ど近代都市としての面影を失つた汕頭を雄々しくも戰火の巷より救出すべく昨十四年八月十八日汕頭市務委員會を、更に本十五年三月二十三日に汕頭市政府を結成するなど市政を布いてから早くも一ヶ年、八月十八日！事變前以上の殷賑振りを呈してゐる復興汕頭を眼のあたりに見て「市政一周年記念日」を迎へた汕頭市政府が過去の努力の跡を振り返つて見る時實に感慨無量なきを得ないものである、曾つて經濟的抗日の巣窟であつた汕頭が如何にして其の敵性を喪失するに至つたものであるか、又事變直後殆ど廢墟と化した汕頭が如何にして今日の殷賑を克ち得たものであるか？それは汕頭をして他市の模範都市たらしむるべく我が皇軍が中國人の繁榮を第一目的として寛政を布き中國人要人も良く軍の目的を諒解して日華親善に全力を傾け在汕邦人又軍と中國人側との間に立ち良く軍の指導精神を體して汕頭開發に又は日華合作に獻身的な努力を續けて來た賜物である、我我は明朗汕頭再建の感謝の誌を八月十八日午後七時中央酒樓で市政府により催された「市政一周年紀念祝宴」に於ける周市長の挨拶に聽かう

「旅は道連れ、世は情」と謂ふもある通り旅行をするにも良き道連れが必要であり世渡りをするにも世の中の情を必要とするものである、まして我々が東亞新秩序の建設と云ふ大スローガンを掲げて蔣介石側の容共抗日の誤れる政策を是正せんとするにはどうしても我々の良き道連れである友邦日本の同情正しき理解と援助が必要である、今一年前の汕頭の姿を顧みる時民は流離し實に慘憺たる有様であつた、今でこそは香港からも上海からも大小の資本家が歸汕し汕頭の開發や日華經濟合作に次々と活躍してゐるが當時はこれらの資本家は或は都外に逃亡し又は奥地に隱れて容易に其の姿を見せなかつたのである、それで市政府が一つの銀業公會を作るのにも又は人民の生活品である米などを購入するのにしても中國人側資本家を信用させ納得させねば出來得ない窮狀であつたので市としては非常な艱難をなめて來た譯である、それが今日では華僑資本家が競つて汕頭に入り市政府と提携して事業をやり度いと申出て來る様になつたのは之は全く日軍歷代の司令官と政務部長の御高配と市政府の施政方針に依賴してゐるためである、而も日華間に於ける不祥事件が一つも無く朝早くから晩遲く迄街頭には市民の埋つてゐる點から汕頭に於ける華僑送金が毎月早くも一千萬圓を突破するに至つた點を併せ考へる時我が汕頭は復興期間が一番に短期間であるのにも拘はらず一番に迅速な發展を遂げてゐると云ふべきで之も凡て皇軍將兵並に在汕日本人の同情正しき理解と援助の賜物であつて市吏員一同とも感謝申してゐる次第である（寫眞は市政一周年を迎へてホッとした周汕頭市長）

二千を突破

潮汕地方の在留邦人

【汕頭支局特電】汕頭日本總領事館の調査によれば潮汕地方在留邦人の狀況は六月末日迄に既に一千九百三十名を算したが最近に至り新たなる邦人の渡汕者にも拘はらず事務の整備に伴ふ居住、事務員の呼寄や生活安定による家族呼寄によりぐんぐんその數は增加しつつあつたが果然八月に至り遂に二千名を突破し二千九十餘名を算するに至つた、又其の居住狀態を見ても汕頭に大部分居住し潮州、華陽、揭陽、澄海、潮安などと皇軍の進駐第一線の地にも進出してゐる狀態でしかも軍の經濟主義の方針に沿つて來汕したものであるだけに何れも潮汕地方を第二の故鄉の地と思ひどつかと腰を落ち着けて大陸建設に不退轉の努力を續けてゐるとはたのもしき限りである、事變前の汕頭を見るに在留邦人も僅七百名を算へしかも由來排日抗日の根據たる汕頭の事とて何時も恐怖の排日抗日が邦人を脅かし今を去る三十七年前に帝國領事館を開設されて以來今次事變直前まで總領事館記錄は悉く中國側官民の排日抗日に對する抗議交涉ばかりであり、今から考へれば全く隔世の感がするとの事である、從つて當時の居留民の地盤狀態は或んでは崩され或んでは崩されると云ふ惨憺たる狀況を十數回も反覆したとの事であるが、今度こそは絕對に前線を退かない様にと邦人の數を前にして軍當局も領事館當局も慎重に考慮を拂つてゐる

宣撫にも當る　神々し白衣の姿

博愛會診療班の活躍（海口）

南支に於ける我が博愛會の活動は皇軍のあるところ足跡至らざるなく各方面感謝の的になつてゐるところであるが海南島に於ても河田四一郎氏を支部長兼海口院長、樋井氏を三亞院長として南北呼應必死の活躍を續けてゐる、惡疫の地と云はれる海南島に一人の傳染病も出さないやうにと云ふのがその目的である、そして更に無智蒙昧な民衆に皇國日本の眞の姿を見せるのが使命である、討伐あれば進んで診療班を組織、第一線に從つて宣撫の任にも當る、田舍の民衆にとつて博愛會職員の白衣の姿は神の姿にさへ見えるのである、近く海口、三亞各病院ともに建物、醫療設備の充實擴張を本格的に具體化する事になつてゐるがなにせい資材關係もあつて早急には實現困難でその點非常に遺憾がられてゐる、博愛會の擴充は在留邦人、支那民衆あげての熱烈なる要望となつてゐる（寫眞は最前線における博愛會の活躍と蝟集する支那民衆左端立てるは支部長河田博士）

救國青年團

一周年記念式擧行

【汕頭支局特電】理想も廣大に潮梅地方（潮汕地方と梅縣地方）の人心を糾合し容共抗戰に昏迷せる亡國思想を一掃し反共和平、國を救ふ事を唯一のモットーとして昨十四年八月二十日に結成式を擧げた潮梅救國青年團は結成して以來一ヶ年の月日を閲したので八月二十日午後二時より國平路晨光戲院で成立一周年記念式を擧行した　參集するもの團長吳雄氏以下團員二千名、日華來賓も多數出席、來賓入場、全員起立、日華兩國旗に敬禮、開式の辭、長官訓辭、來賓祝辭、吳團長の答辭の後、散會に入り同五時頃散會したが流石に新らしき中國の新らしき出發を指導してゐる青年の集合であるだけに元氣潑剌たる空氣が全會場に溢れ非常な盛會であつた、因みに同團は昨年結成式を擧行して以來汕頭市政府の工作機關の一翼として軍報道部と良く協調し種々の宣傳宣撫に不退轉の活躍をなした他に警察局創設前に於ては勇敢にも汕頭の治安維持に當り幾多の諜報隊員を逮捕した事もある位で、今後とも同團の健實な發展を期待されてゐる

復興に一役

臺拓（廣東）の活動注目

【廣東支局發】皇軍一度南支に進撃を進めて一擧にして廣東攻略成るや支那軍は南支に於ける皇軍の作戰共榮圏の目的を以て百五十萬の大廣東市を一朝にして火炎の中に投じ電氣、水道等の文化施設は勿論市内の繁華街を悉く廢墟と化せしめ天人共に救ふべからざる非人道極まる行爲を敢てしたのであつた現在廣州までは行かざるも廣東は既に百二十萬の人口を擁するに至らしめた復興廣東の底には皇軍の並ならぬ努力に依つて邦人の[illegible]が華人に浸透した結果は論を俟たないところであるが復興廣東の功勞者を民間人に求めるならば先づ第一に國策會社たる臺灣拓殖會社を擧げるに何人も躊躇しないであらう、元來同社は今次事變前南進の國策の線に副ふべく南洋佛印等に投資してゐる事は世間衆知の事實である、我が皇軍の廣東攻略後戰域の擴大されるや嵩軍の要望に應じ支那軍が逃亡の際破壞した電氣水道の復舊工事の爲め理事高山三平氏は專門技術家と共に來廣、軍工兵隊の援助に依り夜間は敵襲の砲に曝されつつも修理に着手する等事變不眠不休の努力に依つて電氣は十二月十三日五仙門發電所の六千キロの修理に成功、水道は十二月二十一日一部の通水式を行ひ其後次々に送電され又通水する毎に廣東の民衆に歡迎されつつ今日の市民の需用に應ずる迄に至つたのは國策會社にして始めて成果を得たものと言つて過言であるまい、支部事業の進展と共に臺拓は物資の重要性を認識し其の本來の使命に鑑みて戰時下日本の緊要不可欠の物資たる礦物資源の開發及農業事業に投資し石山、茨田又は金山等を逐々調査探鑛し昭和十五年三月には廣東礦業公司を設立して強化を圖つてゐる、其他廣東地方の棉花事業の開發指導に意を用ひ廣江流域の沙田共他を支那側と協力して[illegible]を計畫する外、テリス及製革の栽培及養豚試驗、家畜市場の經營等の新規事業を計畫中である[illegible]日支經濟提携の第一線に立つ國策會社として現廣東高木支店長の[illegible]に大なる期待がかけられてゐる

日沒せんとす　英本國の避難民

香港に殺到手古摺らす

【廈門支局特信】四海に日沒せざる國と誇つた英國も今や四海に身の置き處なしか？此の程廣門に入港した太古汽船官屋號乘客によれば香港政廳は先般來同地の婦女子全部を引揚せしめてゐるが英本國の危機切迫と共に英本土よりの避難民が二百名香港に到着香港政廳を非常に手古摺らせてゐるといふ右避難民は當初英本土より約一千名あつたが途中南阿を始め所々に寄港し親戚知己者に頼つて各地に上陸最後に殘つたのが右二百名で香港でも婦女子の引揚を行つてゐるとの事を船中で聞いたがどうにもならず結局香港まで辿りつき政廳の特別のお情にすがらうとしてゐるものの當局では單に一週間の滯留だけは許可するといひ避難民も此處もと四海に身の置き處なく英國未だ[illegible]してゐると

新刊と紹介

◆ドイツの戰時財政と戰時經濟（安井源雄譯）　世界戰爭研究文學の一つ原著者カール・ヘルフェリヒは前大戰當時獨逸の戰時財政の衝に當り獨逸經濟を擔ひ戰時財政に從事した人である、イギリスを主とした經濟封鎖の中に敢然公債消化に、食料政策に全力を盡し前大戰の最大の背景となつた著者の苦心は良く、ナチ政府の大膽振に比べてイギリスを討伐せんとする今次大戰と思ひ比べて興味は盡きない、而も同様東亞新秩序に邁進する帝國の經濟界を思へば又學ぶべき點多しと信ずるもので ある（四六判上製一七〇頁一・四〇東京神田區神保町二三　昭和書房）

◆娘（新田潤著）　盛り場のミルクホール屋の娘が、次第に女になつてゆく經過と、娘の心の淡い動搖、現實の世の觀さ、さうしたものを扱つた風俗小說「娘」をはじめとし「雨」「夜」「誘光」「小さな喫茶店に」「町の人」等娘達に身近いけたマンドリン」等作者に身近い實在のモデルを扱つた短篇小說十篇を收めたもの（四六判紙裝三一〇頁一・八〇東京市小石川區大塚坂下町一〇一　昭森社）

◆果樹園（南川潤著）　自傳的な環境にある女を主人公とした環境の悩みと若い虚言いモラルに踏みにじらうとする過渡期の女を描いた「不良少女」少年の感傷を扱つた「傷心」心理とニュアンスの世界を扱つた「日曜日の運勢」「春の風」「虹色の記憶」「春の帽子」青春の世界を短篇小說の形式で扱つた「慰安地帶」等の短篇小說を收めた此著者の第四番目の短行本、若さを誇りとした創作集である（四六判紙裝三一八頁一・六〇東京市小石川區大塚坂下町一〇一　昭森社）

◆黃河（宮本旅也著）　支那軍の黃河決潰を扱つて同胞の手で苦しめられる民衆の悲慘さ、時代と共に苦悩するインテリ青年の喘ぎ、それがやがて日支協力の下に立ち上らうとするのを描いた小說である、新東亞建設の爲には我々は支那本來の精神思想の流れを熟視せねばならない、虐げられる土民の中にある土、家族への愛情の強さ、日本の力によつて自國を救はうとするインテリ群の動き、それらの我々の使命である事が此れらに大乘精神を以て對する事が此はじめて興味深い（四六判紙裝三一〇頁一・八〇東京市牛込區新小川町一　大仙書房）

ラヂオ

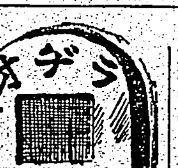

朝　【六・四〇】朝の挨拶、ラヂオ體操　【七・〇〇】朝の修養（東京）新生活の實踐（四）…加藤完治　【七・二〇】朝の音樂（レコード）琉球：一、湖畔…（島崎藤村作詞、宮城道雄作曲）、宮島道作曲）　二、船頭小唄（野口雨情作詞…中山晉平作曲）　【七・三〇】廣東語講座（第四十六講）（臺北）…山下昇　【八・〇〇】ニュース　【九・四五】家庭料理獻立（臺北）…[illegible]…瀨田[illegible]　【一〇・〇五】ヴィタミンの話（二）…臺北帝國大學醫學部教授…[illegible]　【一〇・二五】家庭料理獻立（臺北）（第二女田中しづ案）一、けんちん汁　二、こんにやくとさやいんげんの酢味噌和へ（臺南商業女校松川幸枝案）　【一一・〇〇】日用品小賣値段報、業務介事項（各局）　【一一・二〇】臨時官廳ニュース

晝　【一一・五九】正午の時報、報（東京）（各局より告知事項）番組發表　【〇・〇五】新講談（東京）西住戰車長…武井治郎　【〇・三〇】ニュース　【一・〇〇】ラヂオ體操　【一・四〇】ニュース　【三・〇〇】婦人の時間（東京）聲優と離れた美しさ…高村雲用　【四・〇〇】福建語ニュース　【五・二〇】ニュース　【五・五五】コドモのニュース（臺北）…臺北市南門小（四年）倉留久子

夜　【六・〇〇】子供の時間（東京）ラヂオスケッチ　コドモ國組…月野道雄他、伴奏東京放送管絃樂團　【六・二〇】子供の新聞（東京）　【六・二五】講演（東京）東亞の新經濟事態と南洋…山內實　【六・四五】夕方の音樂（レコード）室內樂絃樂四重奏曲ト長調（シューベルト作曲）第四樂章アレグロ、アッサイ…ブッシュ絃樂四重奏團　【六・五五】カレント・トピックス（東京）　【七・〇〇】子供の時間（臺北）お話支那のお土産ばなし…山口充一　【七・二〇】ニュース　【七・三〇】國民歌謠（大阪）南進男兒の歌（若杉雄三郎作詞、古關裕而作曲）…齊唱JOBK唱歌隊男聲部、ピアノ伴奏武智武　【七・四〇】時局ラヂオ讀本（第五夜）一、音羽藝興亞の光（伊藤昇作曲）　二、科學への道　イ、家庭スケッチ　ロ、科學者銘話へ　講演　ハ、ラヂオ・ドラマ…同會者辻二郎　東京放送管絃樂團、稲田[illegible]他　【九・〇〇】（一）伯林より戰下獨逸の科學を語る…千葉出安（二）ローマより戰時下イタリアの科學を語る…臨東大佐清水盛明　【九・二〇】時局寸言（五）（臺北）（東京）…外務大臣大橋忠一　【九・四〇】詩吟と俚謠（臺北）…一、時吟…禪井蘇洲　二、俚謠正調追分（一）國を離れて（二）ぞ、ネへの宿　追分…松下旭洲　【一〇・〇〇】國語ニュース　【一〇・一〇】國語ニュース、新聞社提供ニュース、（各局より告知事項、局報、明日の放送番組發表（各局）

雜誌週間記念　十月號

總力戰下の國民雜誌　キング

記念讀物　歐洲大戰と飛行機を語る座談會

出席者　陸軍航空兵大佐　今川一策　海軍大佐　岡田次作　大日本航空會社理事　片岡直道　航空研究所東京帝大助教授　山本峰雄

空を制する者は世界を制す!!

宣撫秘話　趙金保の褌　大井英雄

處世の根本は誠心　文部大臣　橋田邦彦

朝鮮も一生懸命だ　朝鮮總督　南次郎

國防國家とはどんな國家か　鈴木庫三

世界の寶庫蘭印を語る　石原廣一郎

國策協力の實例　隣組の節米運動

現代名士五分間傳記　富田健治氏　菅禮之助氏

現代小說　大地の朝

赤穗浪士　神崎與五郎

落語　佐歸る　桂米丸

現代小說　人生の旗　菊池寛

時代小說　お小夜悲願　角田喜久雄

現代小說　故里の鐘　竹田敏彦

時代小說　國難　加藤武雄

隨感・隨想　諏訪三郎　海音寺潮五郎

健康報告　愉快・痛快・奥州白石町の體育大會

今度の國勢調査の話　伸びゆく滿洲國　佳話珍話・名士の面影

特別讀物　新作浪曲傑作集

軍國美談　さらば戰線　親子情愛　最後の手紙　吉野夫二郎

佛印援蔣ルート畫報

木炭はどうして出來るか

笑へ！樂しめ！愉快の王國

漫畫　漫畫レヴュー館　朗らか國策部隊　漫畫天國　川柳漫畫

讀切小說傑作集　尊き母性　女中の秘密　岡田三郎　名匠苦心　巳之助の一心　田村松魚　勤王飾錺　野村望東尼　上司小劍

滿洲匪賊の大頭目、討伐壯烈實記

…可愛い子供よ泣くぢやない、泣けばこはい楊が來る…

定價六十錢　大日本雄辯會講談社

今秋京阪神地方で興亞の厚生大會
南方の諸國からも參加

【大阪四日發同盟】興亞厚生大會は來る十月十六日から五日間大阪市を中心に日滿支三國を始め泰、比島、佛印、蘭印、緬甸、アフガニスタン等から總數二千名が參加して開催されるが大會行事細目もこの程決定したので大阪市では五日參加諸國に對して正式招請状を發送した

第一日十六日より三日間は會議が中心で興亞と厚生運動、國家と厚生運動、都市と厚生運動、農村と厚生運動、職場と厚生運動……

伊米三國代表が正式參加するがその内ドイツは勞働前線副總裁ナチス厚生本部長クラウス・ゼルスネル、同じく歡喜力行部長……中央事務總長アルツール・マンタイ博士、イタリアは「勞働の夕」の事務總本部總裁バッテイガーク・アメリカはナショナル・リクエーション理事グスタフ・タウンカービーの四氏で何れも厚生運動の權威である

仲秋明月の十六日全國で軍兎祭
國策に殉じた兎の慰靈祭

【東京四日發同盟】兵隊さんに暖かい服をと事變以來防寒用毛皮を兎の一役を買つて國策に殉じた數多くの兎の靈を慰め一方今後益々必要な軍兎飼養の普及の徹底を期さうと帝國養兎會並に各府縣養兎會では兎に因んだ仲秋明月の十六日午後一時を期して全國各地で一齊に初の軍兎祭を執行することになつた、お祭りは全國的と地方的の二つに分け全國的軍兎祭は長野市善光寺境内山門で……

滿洲建國に殉じた英靈を忠靈廟に奉祀

【新京四日發同盟】滿洲國政府は……

日本の佛教を通じ日華親善に邁進
鐵禪和尙神戸で語る

【神戸四日發同盟】……

國鐵で來月十日からダイヤを改正

【東京四日發同盟】……

出光中將の講演
六日夜公會堂で

けふ臺北全市に亙り第二次三種防空訓練
全市民協力して空の護り

臺北市の第二次第三種防空訓練はいよいよ五日午前九時から二晝夜に亙り實施されるが……

御苦勞でした
鐵の戰士ら大陸から歸還

【基隆電話】鐵の戰士として中支方面に於て活躍した我らが……

生活の新體制へ ⑧

滿員止めの享樂面
健康的な娯樂は忘却されて

新經濟體制の確立とともにあらゆる國內の部門が新體制をとらねばならない事になつた、不健全な享樂や娯樂を一掃して健康明朗な新娯樂へ……

誕生を告 げようとして居る、吹きすさぶ嵐のうちに徐々と破つて新しい力の下に方向轉換が行はれつゝあるのである……

一大鐵槌 が下ろされようとしてゐる、カフエーや料理屋など風紀上の……

殿賑振り を續けて居る……

入場料や 映畫の內容を……

再認識と 新體制への協力……

慰み場に 過ぎない娯樂と……

大衆統制 ……

ジヤズ等 はこの際……

現在では ……

かも知れ ぬ……

チユー公は殺賊
高崎で被害調査結果に吃驚

【東京四日發同盟】……

內臺定期航空路を水陸の二本建に
淡水に水上空港を開設

【神戸四日發同盟】……

これぞ軍國の家
一門から六人も擧げて聖戰に
福岡縣下の松本家

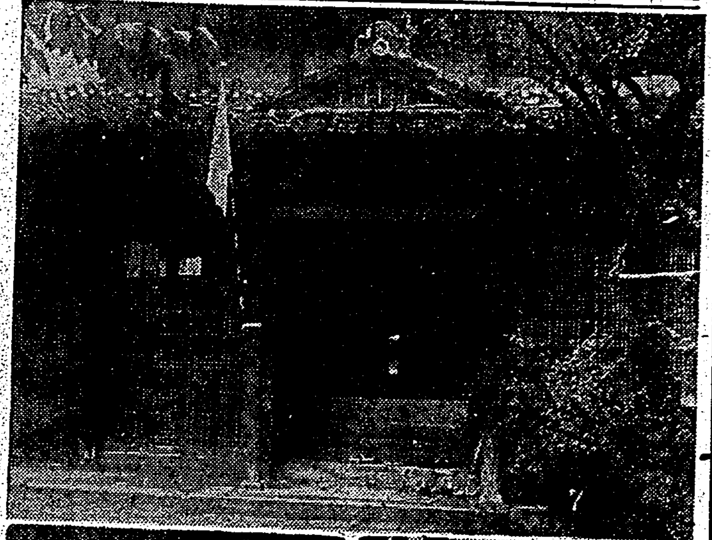

【東京四日發同盟】……

一先づ解散と決る
ロータリー倶樂部解消

……

青年學校査閲終る

この秋冷は一時
再び殘暑の訪れ
また新颱風襲來の兆

海上警報

（四日午後八時）……

日本海漁場資源調査
水産物の大寶庫

【東京四日發同盟】……

賀川豐彦らを東京憲兵隊で檢擧

【東京四日發同盟】……

松尾の上告審

……

奉祝體育大會に出場の選手
臺北で青年部の豫選

……

全日本庭球大會

【東京四日發同盟】……

大阪の四劇團解散

【東京四日發同盟】……

臺灣讀本の佳作入選者三氏と決る

……

けふの天氣

北部地方　東の後風曇り後晴
南部地方　北東の後風曇り後晴

定期航空

入船出船

香取丸（出港）……

鐵管に優る　ゼニスパイプ　水道管 排水管 工場用送水管 集水管 一般下水管　臺北市北門町一　專用電話 8079・8765番　台灣ゼニスパイプ株式會社

明るい名刺　精美堂

日本畫　虎　百態　展觀　九月六日より八日まで三日間　會場　鐵道ホテル

男子雇員募集
一、採用條件
（一）學歷（中等學校又ハ同程度以上ノ學歷ヲ有スルコト）
（二）年齡 二十歲以上三十五歲迄
二、採用人員 五名
三、給料 相當
四、……
五、……
臺灣總督官房企畫部

謹告
九月八日……山東丸ハ都合ニ依リ左記ノ通リ出帆延期可致候間此段謹告仕候也
山東丸
大連汽船株式會社臺北出張所

事務雇員募集
……
屏東臺灣第三十一部隊

債權申出公告
……
臺灣結核豫防協會

祖母吳黃氏草儀……

臺灣高專水上競技に希望す

一水泳愛好者

臺灣學生水上聯盟も今年第十五回を迎へ理事以下各評議員各位が本會發展のため非常な努力を傾けて居るのを見て喜びにたへない、特に本聯盟が臺灣高等專門學校水泳をリードして居るのは非常に嬉しく思ふしかし筆者は本聯盟一層の發展の爲に敢て之に苦言を呈し度いと思ふ

そもそも本聯盟設立の最大の目的は聯盟規約第三條の「本聯盟は加盟校相互の親睦を計り廣く水上競技界を向上發達せしめるを以て目的とす」と有る如く廣く臺灣水上界をリードする位置に有らねばならぬ。しかるに現狀はどうで有らうか？

臺灣水上 界のリードどころか年一回の試合がやつとである勿論當事者は種々理事以下二三名の少人數で涙ぐましい努力を傾けてゐるのは熟知する者である。それが故に理事、評議員をせめる考へは毛頭も無い。ひるがへつて日本學生水上競技聯盟を見ると天野、新井、兒島、吉田等世界一流選手を有し日本水上いや世界水上をリードして居る現狀である。之は勿論、早大、日大、立大、慶應等各大學のスタッフが一致協力し又各選手が良に其の目的を良く理解し日本水上聯盟と云ふ強力な後援を持つからである。そしてその一つ一つの仕事が世界の注目になつてゐる。臺灣高專水上と比すれば天と地程の差がある。

しからば 臺灣水上聯盟の此のみじめた狀態の原因は何であらう。

一、幹事、委員が少人數で手も足も出ぬ事

二、所謂聯盟資金の僅かなる事

三、各選手の努力のたらざる事

四、有力な後援團體の無い事

大きく分ければ以上四つの原因が考へられる。第一の點であるがわずか大學、醫專、農專、高商、高工、高校の六校で選手合計七八十名の少人數にすぎず無理なる點で有るが何か良い案を考慮する所で有る。そして評議員喚けど選手誰らずではいけない。

その爲に は各校責任代表者を選出せしめ強力なる聯盟たらしめねばならぬ。そして各校代表者をして日の聯盟精神を理解させねばならぬ

第二の聯盟資金の問題であるが之れは今の狀態では如何とも出來ず各校三十圓づつの聯盟費で會場代からプール代からその他一切やらねばならず手も足も出ない。之の爲には水泳年鑑とか水泳研究及コーチ研究の爲の月刊印刷などを出し水泳向上の爲に又は資金獲得のための一石二鳥はどうであらう。ここにも有力な水泳愛好者諸兄の後援がなければならない。第三の各選手の努力の不足なる點は筆者の最も力說したい所である。

日本水上 界は新井、宮本、田中、津田兒島、吉田と云ふ日本いや世界一流選手を有しその下に決勝に入る各選手が日本記大記錄の保持者である狀態なればその聯盟が自から强力ならざるを得なくなる。しからば臺灣水上學徒は如何んや勿論その中には大塚（帝大）川口、坂……

此れなど は全くスポーツ精神を理解した……

選手諸君 ……

新體制で ……

競技場決る

神宮冬季綜合大會

……

全島中等武道大會要項決る

臺高主催　北商

臺北高等學校校友會主催に依る第一回全島中等學校柔劍道大會は來る九月二十三日午前八時三十分より同校武道場に於て開催されるが柔、劍道各部の要項は左の如く決定した

柔道の部

【選士の資格制限及階級、人員】

1、資格　選士は官立私立中等學校在學の生徒たるを要す但し師範學校に在りては演習科生徒を除く

2、制限　左の各號の一に該當する者は選士の資格なきものとす
一、現學年に於て原級に留りたる者
二、現學年に於て停學處分を受けたる者

3、階級及人員　選士は正選士五名補缺選士二名以內とす武道階級の制限なきものとす

【參加料】不要

【試合方法】試合は團體對抗試合及個人勝抜試合の二とす

イ、團體試合……

ロ、……

ハ、……

【選士變更及補缺】

1、名簿提出後の選士の變更（順位の變換も變更とす）は九月二十一日午後四時以後は之を認めず正選士の缺位に對しては補缺選士を以て補ひ補缺選士の缺員は補充し得ざるものとす

2、補缺は正選士に病氣その他止むを得ざる事故發生の場合に限り補缺選士を以て之に充つべきものとす

3、補缺をなす場合には事前に審判員の許可を受くべきものとす

4、一旦補缺選士と交替した者は事故止みたりと雖も本大會中再……

【審判方法及審判】

1、審判は大日本武德會制定の審判規定に依る但し五の（二）の條文は之を適用す

2、審判員は主催者之を囑託す

【選士名簿樣式及名簿提出期】

選士名簿は別紙樣式に依り武道階級を明記の上昭和十五年九月十五日迄に臺北高商へ提出するものとす

【優勝團表彰方法】

1、大會優勝團には優勝旗及賞狀を授與す

2、優勝旗及個人選手權賞は次期大會に返納するものとす

劍道の部

【參加資格】本島官公私立中等學校とし一校より一團を出場せしむるものとす

【選士の資格制限及階級人員】

1、資格選士は官公私立中等學校生徒たるを要す、但し師範學校にありては演習科生徒を除く

2、制限、左の各號の一に該當する者は選士の資格なきものとす
（イ）現學年に於て原級留置の者
（ロ）現學年に於て停學處分を受けたる者

3、階級及人員　選士は正選士七名補缺二名以內とし武道階級の制限無きものとす

【試合方法】

1、參加團體八校以上の場合全島を東西二部に抽籤を以て區……

昭和製鋼優勝す

全日本綜合排球選手權

全日本綜合排球選手權大會最終日は國民體育館で男子準決勝ならびに決勝を擧行

準決勝

早大 2 (21-19, 12-21, 21-9) 1 滿洲化學

昭和製鋼 2 (21-17, 14-21, 21-10) 1 吳第二

決勝戰

昭和製鋼 2 (21-21, 14-18) 0 早大

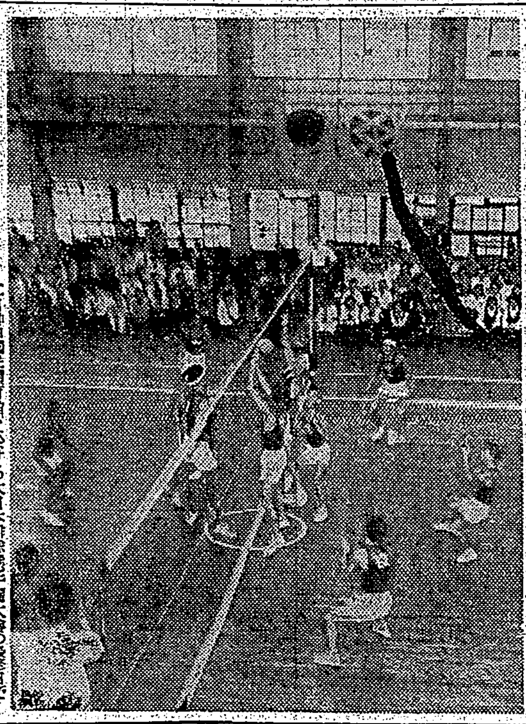

排球選手權大會

二日神宮國民體育館に於ける大日本排球選手權大會の最終日で限はつた（寫眞は早稲田大學對滿洲化學準決勝）

本社主催　日本棋院　五人拔敗退碁戰

（第六局ノ六）

先（持時間各七時間）　福田正義（四段）
白　向井一男（三段）

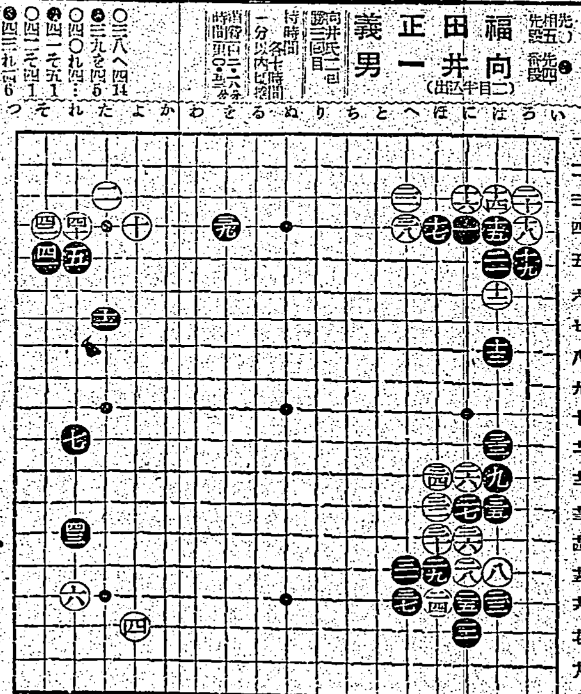

布石を終り戰ひへ

黑左上の打方に疑問あり

評解　七段　小野田千代太郎

◇白三八、これは絕好のオシだ。右邊の黑模樣の擴大を防ぎ、その半面に於て白は上邊の模樣を企圖したのである。假に白三八を惜ると恐らく黑は「と二五」にケイマして來るであらう

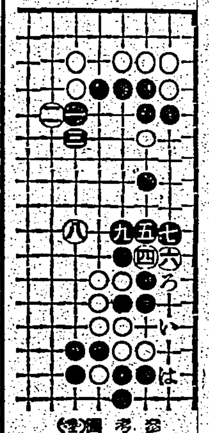

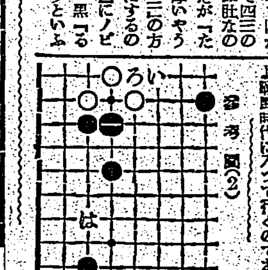

參考圖（一）……

參考圖（二）……

新日漢詩壇

魏清德

……

薪炭出荷組

淡水街で結成

……

經濟警察會議

……

獨伊對抗陸上

砲煙をよそに

……

▲ナショナル・リーグ

1 レッヅ		0.632
2 ドヂャース		0.568
3 カーヂナルス		0.520
4 ジャイアンツ		0.504
5 カブス		0.500
6 パイレーツ		0.504
7 ビーズ		0.398
8 フイリース		0.339

▲アメリカン・リーグ

1 インディアンス		0.587
2 タイガース		0.566
3 ヤンキース		0.542
4 レッドソックス		0.533
5 ホワイト・ソックス		0.525
6 セネタース		0.437
7 ブラウンス		0.415
8 アスレチックス		0.393

兩リーグ共首位は不動

冬物御仕入れ好期　ターザン・ヤンバーン　大阪　ツキキ

續 快男子 (142)

大島伯鶴 演　今村恒美 畫

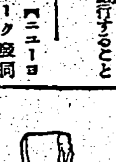

蓄膿・中耳炎に　チセプタール錠

るいれき　首筋・ワキの下・ムネ・アゴの毒球グリグリ　天壽堂

ゴム靴ゴム製品修繕材料　ゴムノリ　家庭ゴム　一箱金一圓也　名古屋市東區東魚町　近藤商店ゴム部

月刊雜誌 仕入案內　東京・大阪・名古屋の百貨・新興製品の　製造卸滿載の九月號　統制下に續々勃興する新興商品仕入の寶典　仕入案內社

名古屋市東區百人町　富松孝一商店

更生革靴　更生短靴　更生實用短靴　更生編上靴

更生革靴ト改造革靴發賣　改造短靴甲號　四圓五十錢　改造短靴最優品　五圓五十錢　改造編上靴　六圓八十錢

種兎分讓　養兎案內送呈　蓬萊園種兎場

株式　一ケ月六百圓の通信が本紙は三圓で讀める　中京經濟新聞社

骨の病　關節炎、骨髓炎　長壽園本邸

メリヤス雜貨の安い仕入は　名古屋市御幸本町九　前田屋商店

外國品と爭って　パピリオ

若き科學者たちの組織する、わが研究所は、すでに百九十万円を研究につかつてゐる。舶來と比べて見て下さい。

これは、みな世界的に有名だけど、粉白粉をつけた顏を顯微鏡で、かうして、比べてみるとその中では……フランス○○○　商業道德上、名は申せませんが、誰でもしつてるあれは、ですが、分子も細かいし、いったいに、きれいだ。……が、まだ、こんな黑點が少しある。これがヒフをそめる「生の色素の塊」なんです。パピリオ　一度ぜひ藥局の顯微鏡で、ご自分の手で比べて下さい。黑點も一つもない。が、それより、まるで分子が根本的に違ふんです。だから仕上つた肌が…粉のふいた樣なのと比べて下さい。粉白粉十二色

新發賣クリーム三種　パピリオ

セルプレス鉛　大日本セルプレス株式會社製品　泰葉物產

ライカマンペン

新治療劑　水虫　セイロポン